盛京時報

大正十三年十一月廿九日

中日祀祝大典休刊

陰歷……十一月三日

本報價目 每張銅洋八枚 每月現大洋八角 ▲外埠連郵費 每月現大洋九角五分 半年現大洋五圓二角 全年現大洋……

告白刊費 一行五號字……起碼……現大洋壹圓 長期另議

發行人 宮川貫作
編輯人 菊池貞二
印刷人 石原庄太郎
發行所 盛京時報社
盛京時報支社
盛京時報支社

論說 馮玉祥下野 (丐)

據北京傳來消息。前陸軍檢閱使。現國民軍總司令 基督教徒馮玉祥。已決定下野出洋留學。將部下一切軍隊。交還陸軍部。據馮氏自己表白。其下野之原因有二。

(一)此次班師回京。本為呼籲和平。現東北軍事業已結束。段執政又已來京。大局平定。即在日前。本人已表示由自起見。決意辭職下野。

(二)本人年四十餘矣。愛國忠誠。不敢自居人後。然學識短淺。經驗缺乏。以故願赴日留學。為充分之修養。

據以上馮氏自己之表白。其下野之意思。已然顯明。蓋由一之原因。則謂平和目的已達。由二之原因。則馮氏自以為無學識無經驗。尤須下野。以深求學問也。誠如斯。則馮氏尚不失為一虛心好學之好人。特其下野原因。是否出於其本身之覺悟。抑更有他種難言之隱。則非吾人所能知矣。至其毅然下野之舉動。則實為吾人所最贊成。方今醉心權利。思攫地盤者。滔滔皆是。馮氏於成功之後。不伐其功。居然下野求學。以增識見。畢竟奉教之人。較之無宗教者。殊有覺悟之靈根也。惟吾人對於馮氏。猶不能已於言者。以馮氏每以賢人君子自勵。而國人亦以賢人君子望馮氏。春秋之義。責備賢者。吾人安可不有勉勵乎。

關於馮氏此次之下野。人皆以為媿貪權者。吾則以為馮氏之下野。未免太嫌不早耳。設使當賄選醞釀之際。馮氏出而阻止。如不克如願。則潔身下野。豈不毅然大丈夫哉。即不然。當東南戰爭勃發之際。馮氏如以和平為心。極端反對。則慫起全國之戰亂。或不至延而至於東北。則馮氏之得全國喝彩。可操左券。如不克償願。則下野以去。尤堂堂之丈夫也。即不然者。當議出師東北。吳佩孚尚未到京。馮氏果以去就力爭。出兵之非。則東北戰爭。庶可倖免。即志亦得遂。挂冠而去。則所得令名。將何如乎。乃於三次應行下野之好機。而皆一一逸去。乃於東北東南兵燹之餘。戰士暴尸原野。人民轉於溝壑。財政一洗。廬舍蕩然之秋。而馮氏適於此時。宣言下野。吾則不解其意之所在矣。若謂和平已見。則長江各省。方謀對待之方。黃河以北。正非地盤支配。段老左右為難。政客從中弄兒。所謂和平者。將於何處見之。豈馮氏心目中之和平。殆所謂去一吳佩孚即謂之達到和平目的。本身所負責任。僅僅如此。而今後之和平不和平。非其所敢問乎。然則馮氏之和平意旨。亦未免太形薄弱。即謂之無意識。亦無不可矣。故吾謂馮氏果去於賄選。眞丈夫也。去於反對戰亂之初。亦英雄而不失為抱和平宗旨者。今則正丁國家多事之秋。和平待理之日。天下人民。方引領而望此基督將軍之。大展天使。而馮氏轉於此時撒手下野。由前此之機會而言。吾謂其下野太遲。由今後之作為而言。吾又謂其下野太早。嗚呼。一遲一早。而馮氏下野之意義。遂無可言。此吾所以不能不為其人惜。而尤不能不為和平惜也。昔羅蘭夫人有言。『自由自由！許多罪惡假汝之名以行。』吾今則將改言之曰。『和平和平。許多罪惡假汝之名以行。』如馮玉祥之所為。和平負馮玉祥乎。馮玉祥負和平乎。願與天下君子人一參詳之。

外蒙建設統一政府 宣告不服從民國

據外蒙古傳來消息云。外蒙政府得勞農俄國之援助。最近在科布多與內蒙聯絡設大蒙古統一政府。庫倫政府招募之蒙軍。已達四萬三千人。其中步兵二萬八千餘名。騎兵七千名。其他為砲兵將校共九百四十名。俄國將校居其四分之一。共分四師。與赤軍共力防備內外蒙古。九月十日之間。由莫斯科方面購得舊式大砲十六門。小砲三十五門。機關槍四十八門。步兵槍二千二百枚。有俄國特別將校六十餘名教練彼等。並派員至莫斯科等處宣傳大蒙古主義。其宣傳要意如左。

(一)蒙古之於中國。並非同一團體。
(二)文字不同。
(三)歷史血統亦完全不同。
(四)前清時為其屬國。今清已亡。當然不能服從民國。
(五)蒙古之於此時。非以蒙人組織政府不可。
(六)在民族自決時代當然不能再為中國奴隸等云。

章太炎請老段宣示兩點

▲是否將歸還民權
▲是否不還借借債

章太炎致段芝泉一函。討論段氏出山後。應與民更始。痛滌前非。並請宣示對內對外兩要點原函如下

芝泉上將左右。方事之殷。即以行政委員制貢獻。豈謂試驗學說以一國三公為極軌。蓋以人才偏宕。而又無國會以相監督。一人獨治。適為亂源故也。顧此尚非徹底之論。

……勾消。是否能不借新債以償舊債。是否能將往日曖昧之迹直陳於民。此鄙人所欲問者二也。嗚呼。北都政變。以暴易暴者數矣。兇頑得志。亦奚足責。而執事天性質直。救會有功。邇者宴處海濱。焚修自訟。追惟往咎。當亦黯然疚心。如果勇於改過。應將此二問題十成解散。於事前豫行宣示。而不委之國民會議。宣示以後。即見施行。則人知前日所以失者。一隨袁氏之紿謀。一蒙命壬之詿誤。於執事自身無異也。如或猶豫未決。內幸蠶冈之附麗。外懾私債之濫言。寧使自愧素心。詒害赤子。以執事數更變患。當不其然語云。新浴者必振其衣。新沐者必彈其冠。執事之在今日。已取舊愆而滌除之矣。何可復自染汙。遺瑕垢於萬世。天長地久。人壽幾何。五鼓統如。捫心自見。君子愛人以德。當不以規為憤也。章炳麟頓首 十一月十九日。

黃郛通電表明心跡

(銜略)郛自束髮受書。以身許國。痛心國難。改習兵戎。辛亥之年。神州光復。江南驅逐。忝總師干。謂浙擁戴共和。發欲盛治。不料政潮丕起。夙願都非。異國飄流。三易寒暑。民五以還。旅居津邑。閉門却掃。屏絕外緣。著述自娛。從未一干時貴。前歲經歷重洋。漫遊歐美。復忝與太平洋會議。默察世界轉移之大勢。環視友邦競進之新潮。怵目刺心。憂惶萬狀。念吾國適當百川東注之會。若不急追直起。萬不足以杜此橫流。自顧一身不恤。抑志屏情。重櫻世網。冀竭可為之力。以効能盡之心。此兩年中。三仕三已。無愁時類。目覩政象之昏暗。紀綱之頹廢。闒將強藩之跋扈。謀臣媚子之貪橫。外而債臺高築。國信愈隳。內則時日東歌。恐尤並作。重以水旱連年。四民失業。轉軍百道。天之小諒。致淪家國於危亡。數月以來。周旋抗隍絆轡危疑。駭浪驚濤。備嘗艱險。幸逢革帥協謀。各方嚮應。未逾旬月。舉復可期。茲者合肥段公。入京執政。老成碩德。萬眾翕風。三造共和。功在民國。在郛傳棧之責已完。而當軸建樹之加方始。回憶曩日。忝參閣席。名位不可謂不高。蹤長卿曹知過不可謂不厚。今公私雖未能兩顧。而內疚終抱於無窮。除通宣告退職外。謹當即日歸田。遂我初服。既可安此心於寤寐。而迂迴赴的之苦情。亦或可邀諒於友朋。雖所望全國賢豪。輔佐執政。締斷宏猷。力更除轍。以確立共和為指歸。以銷除兵氣為要務。雖不可留因循敗行之習。亦不可稍循環報復之因。使內爭永絕於國中。建設開始於甲子。則郛雖伏居草野。亦有餘榮。敬布愊臆。伏希垂察。黃郛叩梗印。

吳佩孚據豫之軍訊 尚有九旅兵力……胡軍進攻彰德

鄭州通信云。吳佩孚自漢反鄭後。即函圖死灰復然。凡與吳氏有關係之軍人。均團結一致。以與北方對抗。聞吳可調用之軍隊。約有九旅。原駐衛者兩旅。彰德馬星橋一旅。新鄉兩旅。共計三旅。自二十日起。由南省運來者。計五十餘列車。(按每旅十四列車)復約有四旅之衆。共計不下九旅。總數約亦七萬人。現已分三路佈防。堀壕備戰。以彰德為第一道防線。黃河南岸為第二道防線。鄭州為第三路防線。吳氏親自指揮各軍佈防。異常忙碌。精神過異前昔。殊令人與今昔之感。國民軍第二軍總司令胡景翼。將所部全數南下。決作斬草除根之決心。誓滅此而後朝食。胡軍士氣激昂。軍抵磁州時。吳軍第二十四師殘部王為蔚營。望風披靡。退守雙廟。胡軍鄭枚尾擊。王營退至距彰德四十餘里。漳河南岸。該河係東西兩岸。橋梁被毀。白日作戰。幾成天險。胡軍遂於傍晚。以褲作馬。束於腰際。褲之兩端。縛以瓦片。乃渡河而過。王營及守河軍士。尚在酣睡之中。被胡軍將陣線攻破。吳軍退濟。至距彰德二十餘里之豐樂鎮。以豫北鎮守使一旅。及二十四師一旅。豫軍兩團。堅守陣地。胡部推進攻彰德。並聞胡景翼南下軍隊。備除將通州駐軍全號開拔外。其已南下者計李乾三李虎臣兩旅。尚有馮玉祥部兩旅。孫岳一旅。綏遠鄭馬兩旅。共計大軍十萬。據京電胡氏已定於廿四南下指揮云云。

津浦路上之奉魯軍事

津訊。津浦路線。緊繫南北。極為重要。二十日聞津浦路局長。自天津至滄州沿線路警。抽調奉軍改編護路隊。刻已完全更換。又復從事改編滄州至德縣之一段。前衛遊行駐德魯軍第七旅旅長胡翊儒回濟。報告鄭督。旋即回防。尚不知鄭氏若何授意。又聞奉張派第三混成旅副官楊品卿。張雲梁。率領兵士二十名到濟。謁見鄭督理。聞其南來職務。係擬在濟寧及兗曹二州招兵補充。鄭督當即允諾。楊張二人即日南下從事召募矣。又津浦線南段柳泉韓莊間。近日發現軍隊。數約三千人。經兗州鎮守使張培榮探詢。云係浙方軍隊。張何一面嚴防。一面與駐沂州五旅旅長李森。聯銜報告督署。鄭督即派德州兵工廠主事員孟俊轉送去槍彈三十萬粒砲彈二千發。並飭馬五團星替雲速至台兒莊防堵云。

陝西驅劉 聲勢浩大

▲馮康佔領二華潼關

關內陝軍馮馬等共起驅逐禍陝黨曹之劉鎮華一節。已紀前報。據陝函。劉鎮華。此次對於國民軍。雖取緩應態度。而暗中仍與吳佩孚不時聯絡。且將吳氏攤派之軍費一百五十萬元。仍用後方警備司令名義。積極征收。接濟吳氏。陝中各將領。深恨劉氏在陝橫征暴斂。壟斷一切。因乘其冰山已到之時。遂一致起而驅之。聞馮子明康子定各軍。已佔據渭北二華潼關各處。楊虎臣馬青苑高峯五各軍。已由陝北分向。韓部同朝各縣前進。劉鎮華鑒於四週空氣不佳。在陝已難立足。故假借陝人治陝之美名。擬與豫省對調云。

廣告

青島 上海行 (滿鐵航路船)
婦丸 十一月二十六日正午
西京丸 十二月一日正午

天津行
天潮丸 十一月廿九日前八時
濟通丸 十一月二十六日前十一時
長平丸 十二月二日前八時

龍口行 (往復共旅順不行)
龍平丸 十一月二十九日

營口行
長順丸

大阪 神戶行
長順丸

大連汽船株式會社 電話(代表)番號 四一八五番

專屬荷客取扱店 奉天 盛部通 吾妻橋 圓丸二商會 電話 四二六四·五八八八番

住宅出賣
今將長春西馬路開埠局西頭路北自置住宅一處計正房九間水井一眼連同商埠地皮一畝六分一併出兌有願買者希親臨西三馬路張律師事務所面議可也 本房主人啓

資本金壹億圓全額拂込濟 積立金七千七百五十萬元
橫濱正金銀行支店
電話 營業用 中四七一番 日五三七番 日二五〇番 二一一一番 二一二番 公衆用 支配人席用
▲總行 日本橫濱
▲支店所在地 東京、名古屋、大阪、神戶、下關、長崎、倫敦、里昂、漢堡、紐育、桑港、嚾斯安、賽路斯、細亞、孟買、卡爾各達、蘭貢、新嘉坡、斯馬拉巴牙、斯瑪浪、馬尼拉、西貢、香港、廣東、上海、漢口、天津、北京、青島、濟南、大連、奉天、開原、長春、哈爾濱、浦塩斯德

奉天小西關 南滿公司 各樣煤炭一概俱全 電話 中一一五六 日五二六番

現貨 正二月貨 路貨
德國洋車條 德國双人靴子油 各種毛市品 黑油漆布 嗶嘰呢 洋針 元青大絨 各種色羽毛紗 太西緞及羽綢
奉天小北關大什字街西路北 英商 和記洋行啓 電話一千一百七十一號

資本金壹千萬圓 南滿製糖株式會社 製酒精特約總經理處
火酒 A.B 商標
品質優良眞正九十八度·及至九十四度·注意商標
營業課目 大小機械、五金雜貨、花牌鉛油、魚油、臭油、電燈牌搽銅水、光線電石、豐國洋灰、機械油、磅秤、油氈油紙、洋釘、平浪板、鉛粉、批發不悞
奉天小西關大街 石井洋行 電話 中二一三二 日一五四八番

補牙新法。特別改良。不但精妙。而且延年。如蒙惠顧。價值從廉。奉天大西門外北翼圈南路英美藥房啟。

奉天市政公所化驗有効立案 專售
民基氏戒煙丸 阿片煙癮及嗎啡病均可戒除服藥後不瀉不吐亦不頭迷誠妙品也 價目現洋八角(另有一元八角者八扣)
民基氏搜毒丸 梅毒除根聖藥且有強健身體之功 現洋四角及二元二角兩種均八扣
民基氏疥癬膏 乾濕疥癬疥毒一盒立効 價目現洋貳角 暫行八扣
代理店 江省育生堂 吉林濟生藥房 長春同德堂 公主嶺和藥局 長春三合公 下九台再生堂 哈爾濱松岩醫院 ……
海城 呼蘭 茂大利 雙城 華英藥房 營口 西華泰 伊通 洪興堂 溝子 天生永 錦州 廣生堂 通遼 福來當 ……
總發售處 奉天北市場 民濟醫院

奉天萬芝堂參茸莊

薓茸補腎丸
此藥專治男子先天不足後天虧損少年破身太早房勞過度腎虛腎寒精冷如冰不能種子陽痿不興興而不久夢遺滑精腦髓空乏腰痛耳鳴精神短少自汗骨蒸以及婦女經脉不調赤白帶下下元虛冷久不孕育等症服此藥添精種子壯陽補腎大有奇功每匣兩元每六匣拾元

立止咳嗽藥
專治男女老幼諸般咳嗽不論年深日久虛損勞傷咳嗽吐血痰中帶血傷力咳嗽肺虛痰喘睡臥不安飲食少進內傷外感肺經不清此藥善能止咳定喘養血清痰能補能和能清能散管保去根永不再犯立見功效每付價洋四角五付一元八角十付參元五角

宋氏救喉散 專治咽喉諸症 單雙乳蛾喉瘟疹痘纏喉水漿不進吹之立消 每大瓶一元 小瓶五角
開胃止痛丸 專治男婦心胃疼痛胸膈脹滿飲食無味嘔吐惡心肚痛等症服之甚效 每付三角五付一元四角十付二元六角
調經種子丹 專治婦女經不調氣滯血少時常腹痛崩漏帶下心跳脹滿咳嗽盜汗腰疼腿軟服之調經開鬱 每大匣二元四角中匣一元二
虎骨熊油膏 專貼左癱右瘓遍身麻木筋骨疼痛內服本堂虎骨酒能舒筋活血 每大張八角小張四角
神效虎骨藥酒 專治腰腿疼痛手足麻木半身不遂五勞七傷服此酒神效 每大瓶三元中瓶一元五角
保胎健母丸 專治婦人患墜胎者或一次二次者或受孕之後久服此丸萬勿墜胎之患誠為保胎之良藥 每大匣一元六角小匣八角
雙合化痞膏 專貼男婦諸般積聚心胃疼痛腹脹氣逆不舒小兒瘧疾遺精腰腿疼痛手足麻木常貼此膏 食積痞塊氣痞脫肛肚腹疼痛化痞消積速效 每份四角
牛黃上清丸 專治諸般火熱上攻頭暈目眩或咽喉偏正頭痛口舌生瘡等症服之神效 每大盒一元二角小盒六角
琥珀逐淋丸 專治五淋白濁小便刺痛沾染花柳魚口便毒口鼻腐爛等症服之清淋解毒消毛腫止痛脫落疏利下元調暢水道 每包五角
麝香解毒膏 專貼無名腫毒疔瘡惡瘡痰核瘰鬁癰疽發背對口乳癰搔癢損傷無不效驗 每包價洋六角

麝香馬錢散 專治跌打損傷痛難忍急止此藥無不效驗大瓶一元小瓶五角
三黃寶蠟丸 主治跌打損傷瘀血腫止痛服此丸有起死回生之力每付四角

太醫院宋醫立案發給執照特製各種藥品列左本堂宋醫子岐孔醫益忱應症特此週知
本舖開設奉天大西關萬芝堂謹啓 中國電話一一四三號
本堂此外尚有各省城鎮均有雜貨舖代理外埠函購寄費自備

仁章絲織公司廣告
本公司開業有年經營絲織事業延聘浙杭技師督造各種純絨鐵機花緞各色三閃纖機花緞改良二三閃花緞各色純絨鐵機花綢鐵機花紗雙梭線地緞出品力求精美花樣特別翻新久經銷行津滬粵閩湘漢營奉各大埠深為顧客贊許茲因推廣營業起見特來奉省設莊以便顧客就近購辦凡蒙賜顧備極歡迎倘蒙出樣定織尤為歡迎之至限日交貨決不愆期諸新公鑒
計開各埠分號地址
上海批發所 天津路瀚桂記
營口批發所 西大街德源春院內
鎮江總公司 城內仁章路 電話二七〇號
長沙批發所 皇閘後街黃合興號內
天津批發所
奉天批發所 銅行胡同興泰號內
奉天仁章絲織分公司謹啓

奉天鐘樓東路北 增益東絲房新張廣告
本號新築西式三層大樓開設綢緞雜貨莊內容寬闊美麗壯觀現已組織完備謹於夏曆冬月初六日開幕自在蘇杭滬寧包機定織七閃鴛鴦異花特色各種綾緞樣式翻新絨呢洋貨中外男女日用必需之品無一不備價值格外從廉兼為酬答主顧起見特備彩票萬張價值四千元分贈顧客藉酬雅意自開幕日起諸君蒞臨本號無任歡迎之至恐未週知特此敬告 中國電話一千四百零四號 本號謹啓

錦縣和大皮廠股東退股廣告
本廠十二年舊歷正月合資開設其一年生意之盈餘今年陰曆正月初結清前股東王致中梁月樵二君各有錢股五厘因時局不靖生意前途涉險不合心意情願將股本並紅利如數退出歸別股東接作故於今年正月間將本利如數分別便清另行立據存證該股東自退之後本皮廠生意虧賺與其無涉恐未週知特此登報聲明 錦縣 本皮廠 主人謹啓

奉天老天合絲房新築大樓落成先行交易廣告
本號開設奉天城內四平街西首路南衙衙向北門面經營二百餘年只因有市房不敷擴充特為發展營業歡迎主顧起見已將門市改築西式三層大樓現今工程告竣內容構極美麗專供主顧登樓便覽並安裝瞬息寒暖表優待之意至各種貨品之精美久承各界所讚許現今新到奇異閃緞時花華絲葛紗西歐各國花素嗶嘰海虎豹皮華達呢穀閣川品旅行器具一應俱全今於本月十六日先行開始交易諸特別減價以酬光顧雅意容後擇吉開幕必另登報特先聲明幸希垂鑒 本號主人謹啓

震泰報局啓事
今當經濟競爭時代欲謀商業之發達須求廣告之進步蓋刊登廣告最能傳播聲明以廣招徠誠為振興商業唯一之妙法歐美各國知廣告效力之偉大對於廣告之何以能令人注目何以能散佈普遍何以能傳播迅速何以能永遠存在無不悉心研究力求改進故其所出之廣告日新月異而歲不同歐美商業之蒸蒸日上實由於此我國商界對於廣告一事不甚注意試閱各種報紙洋商之廣告多而華商之廣告少此亦我國商業不振之一最大原因也本局有鑒於此專辦各埠報紙廣告以輔助商業之發達而價目格外克己倘蒙惠顧無任歡迎恐未週知特此敬佈 局址奉天省城裡督軍署胡同路南 電話六六七番

聲明櫃夥李德玉竊用圖章無效
本號櫃夥李德玉於今歲九月間因竊用本號圖章擅保借款曾經查明請法廳訊究在案嗣後如再有同樣錢條未經本號承認者概歸無效除將李某辭退押追欵項外特此登報聲明 黑龍江慶泰興福全 啓

啓者頃閱報載實聞商家花費迄無公佈等因查此次籌備自衛招兵洮處款較距此實萬不得已之事故商家花費紙得增收至收支辦法自應詳明在開辦伊始即經議決由全體會董分為每起四家按五日輪流值班常川住會坐辦斯事凡關於臨時花用款項均歸管理概不與本會會計相涉以資分明而免紊混俟經結算即行公佈特此答覆此致 商民一份子鑑 洮南商會李恩溥劉贊廷全啓

時刻表

金州	瓦房店	熊岳城	大石橋	海城	湯崗子
前 一二·〇五	一·二〇	三·一五	四·五〇	五·二九	六·二二
後 一二·〇五	一·一五	[illegible]	五·五五	六·二四	[illegible]
後 八·四二	一〇·〇九	一一·二九	一二·三八	一·〇二	[illegible]
[illegible]	[illegible]	[illegible]	[illegible]	[illegible]	[illegible]

開原	昌圖	四平街	公主嶺	長春
後 一·〇五	[illegible]	[illegible]	[illegible]	[illegible]
一·一〇	二·〇五	三·四三	五·一〇	[illegible]
[illegible]	三·五〇	五·四〇	七·二八	[illegible]
五·一九	五·五五	七·〇〇	八·〇〇	九·〇〇
一〇·二五	一一·一八	[illegible]	[illegible]	[illegible]

昌圖	開原	鐵嶺	奉天
後 四·一〇	五·三〇	[illegible]	八·一〇
前 一·二〇	二·二〇	三·五〇	六·〇〇
一一·二二	[illegible]	[illegible]	[illegible]

熊岳城	瓦房店	金州	周水子	大連
[illegible]	四·二〇	六·五七	七·〇二	七·二二
一·四〇	三·四〇	五·三〇	六·一一	六·二〇
五·一九	七·〇五	八·二二	八·四七	九·一五
三·二九	五·五五	七·三三	八·一二	八·三〇

往營口 / 安奉線(往奉天) 安東 鷄冠山 橋頭 本溪湖 奉天 / 安東 京城 釜山 / 奉天 撫順間 [illegible]

中外要電

外交團會見段執政 所謂無形承認
（廿七日發 北京專電）

外交團定于明日往訪段執政其時間及順序則爲午前十時由勞農大使喀拉漢首先入府次爲德意志公使其他各使均當次第會段日本芳澤使及太田參事官則當于午後三時左右入府

馮玉祥請辭職不許
（廿八日發 北京專電）

二十七日執政令馮玉祥此次維持京畿秩序殊屬功績卓著方今大局初定爲時未宜勇退尤應益盡厥職以救國難所請辭職礙難照准云云

美國亟謀充實海軍 海軍總長衛民之主張
（廿二日發 華盛頓來電）

美國海軍總長衛伯爾氏呈週年報告于國會云擬請特撥欵項以爲美國艦隊舊軍艦六艘改造新式之經費衛總長以此舉甚關重要以維持海軍力之程度衛氏現未提及十艘巡艦及副號艦隻建造程序據云衛總長擬於特別報告中提出此事衛氏預言華府協約規定拆毀艦隻程序當于所預定之期間完成

英人對俄廢約輿論
（廿二日發 倫敦來電）

英外相張伯林氏致拉谷斯基氏公文之宗旨一般人對之極表同情並不想俄人將乘機破壞已成之邦交

英俄交涉日趨嚴重
（廿二日發 莫斯科來電）

英國聲稱日諾維夫函件係屬眞實並拒絕贊成英俄兩國之商約一節英國輿論大起抗議數名官吏本日聲稱英政府現正從事外交示威行動强迫俄政府取締第三國際共產黨政府負責某代表但重行申明屢屢發表之宣言即國際共產黨與俄國政府係屬分離又據政界人云英政府規避公正無偏調查日氏函件事並不調查事之眞相竟獨攬大權單獨判斷云云聞俄國擬於下星期內答覆英牒重請公斷並請組一調查委員會調查此案及與此案有關之各種事件

英對埃及態度强硬
（二十二日發 馬耳達來電）

要求事項甚爲苛刻

東蘭加扎爾聯軍之第一隊突奉諭令開往埃及該隊即於本月二十六日乘船出發

又開羅電各學校現均罷課緣係抵抗英國報社對暗殺駐埃總司令案之評議阿蘭伯貴族會同大使署參議並率馬兵一隊護送往見扎魯爾將軍呈遞通牒會談五分鐘之久英國馬隊依禮迎送該通牒要求正式道歉謝罪撥英金五十萬鎊爲郵金禁止舉行政治上示威運動撤退蘇丹之埃及官吏兵士蘇丹土兵歸蘇丹地方政府管轄該通牒保留管理英國人員退職章程之修正並堅持英國法政財政顧問之保留

禁烟問題協定進行
（廿二日發 瑟諾亞來電）

中國代表提出保留條件　美國及烏拉乖未曾投票

第二禁烟會議籌備會議事務委員會昨日討論八小時後擬定進行計劃已於今晨呈交全體大會該計劃擬派兩普通委員會一以考慮限制藥劑之配造鴉片之出產及烟土之出口等計劃一以考慮修正海牙禁烟條約之總計劃籌備會議事務委員會又規定派六委員支會其一將組合醫學配製藥劑及統計各專家以考慮國際聯盟會衛生委員對醫學上藥料需用之報告後于開會討論時印度代表欲保留其討論將來會議權限之主權

籌備會議事務委員會報告員德理威爵士對答各議論聲稱關於限制之舉製造鴉片各國因競爭致未達到協定德爵士反對麻藥問題提交此次會議然已認可交換關于此事之意見會場以三十一票對一票通過該計劃惟中國提出保留條件當時未曾投票者二國美國烏拉乖是也美國之行動係因禁烟會方面未曾申明美國之建議當加考慮採用會場又容納波蘭之建議主張銷售與出產鴉片各國間各委員支會之代表應爲均等庶可便利于諒解西班牙贊成將各私立協會之演說詞散布于各代表團之建議亦已通過

設國際飛行場

（東京廿八日專電）日本政府擬設國際飛行場選定立川航空隊附近地域

法債押欵滙美

（東京廿八日專電）據本日納溫無線電云法國新公債押欵一千五百金弗本日滙到紐約查該欵係法國日前在美國所募公債之一部分押欵由法蘭西銀行向美國銀行團滙來者

意國皇女溺死

（東京二十八日專電）據本日納溫無線電云意國皇女坡爾齊西殿下在密拉諾市東方四十英里之某湖畔踏青摘花中失足誤墮水中溺死

日郵決定增價

（東京二十八日專電）遞信省省議結果決定將郵費提高凡尋常封函四錢明信片二錢犬養遞相已經聲明實行新制

勞働會長辭職

（東京二十八專電）日本勞働總盟同會長鈴木文治氏辭職因與最高機關之中央委員會發生紛糾之故

兩皇族擬降籍

（東京二十七日專電）日本皇族山階宮藤麿王及伏見宮博信王擬自成年式後自願辭去皇族降下臣籍查山階宮正在帝國大學文學部修學中明年二月二十五日屆成年期伏見宮在江田島海軍兵學校修學中明年五月二日値成年期

張作霖往訪各公使

（北京二十七日專電）張作霖于本日午後歷訪各國公使述應酬辭

北極航空定期實行說

（東京廿八日專電）據二十七日莫斯科電云目下國家計劃委員會計劃中之北極定期航空路決定用飛行船航行其航路經過阿穆斯提爾達穆、列寧古拉迄阿拉斯卡地方即於下星期開始乘客豫定每次搭載百名其目的爲北極天候之豫測水路之調查航海及商業之發達並俄領北極資源之開發等項

命令

（十一月二十四日）

▲茲制定中華民國臨時政府制公布之此令▲此次組織中華民國臨時政府係爲革新政制與民更始茲事體大諸待僉謀所有從前行政司法各令除與臨時政府制抵觸或有明令廢止者外均仍其舊此令▲現在政府業經成立本執政勉膺重任凡百政務諸待進行所有京外文武官吏均仍舊供職共濟時艱此令▲祺瑞於本月二十四日就中華民國臨時執政之職自維德薄重以時艱惟有勉矢公誠求孚民意刷新政治整飭紀綱所望官吏士民協力同心共臻治理此令

▲中華民國臨時政府制

第一條　中華民國臨時政府以臨時執政總攬軍民政務統率海陸軍

第二條　臨時執政對於外國爲中華民國之代表

第三條　臨時政府議呈國務員贊襄臨時執政處理國務臨時政府之命令及關於國務之文書由國務員副署

第四條　臨時政府命國務員分掌外交內務財政陸軍海軍司法教育農商交通各部

第五條　臨時政府召集國務員開國務會議

第六條　本制自公佈之日施行自正式政府成立即行廢止

時事要聞

合肥入京後之時局形勢 對南軍事愈趨緊急

段氏入京後。攝閣同時辭職。閣段對各部名稱。暫時不更改。其緊要部分各設次長兩缺。以資補助。段之辦公時間。亦會研究一次。大致上午七時至九時。延見來賓。九時至十二時。披閱各省來電及各項重要公文。十二時至下午二時用午膳休息。二時至三時。傳見重要人員。三時至六時。披閱中央各行政機關呈文。六時以後休息。凡在執政府供職人員。亦須六時半以後散値。夜班每一機關。輪流留二人至四人値班。以免遇事停擱。關於政務當歸合肥一人完全主持。關於軍務。當責成張雨亭馮煥章等相機進行。是以對吳（佩孚）對齊（燮元）之和平聲浪。現忽變成武力解決之說。西路（即京漢線）於二十三日發生戰事。胡景翼軍隊。已由北京星夜向順德等處開拔。孫岳係今日來京慶賀就職事畢。二十五日即須回保定整軍作戰。將來最烈區域。必在彰德磁州邯鄲等處。吳佩孚方面。自回洛陽後。亦積極準備。津浦路消息如何。京中雖無確報。惟聞奉張與盧永祥咸致平主張。非武力對齊燮元。不能剷除直派之勢力。將來津浦路上之戰事。或較京漢路尤烈。亦未可知耳。

又云段祺瑞於二十四日九時在陸軍部就中華民國臨時執政職。秩序如下。（一）臨時執政就職。（二）奏樂（用國歌）（三）臨時執政向國旗行三鞠躬禮。（四）文武官員向執政行三鞠躬禮。（五）執政演說。（六）奏樂。執政演說時。表示下列三種政見。（甲）根據民國元年臨時約法。組織中華民國臨時政府。（乙）臨時政府承認與外國訂立之條約。一律有效。（丙）立時召集各省代表來北京。舉行善後會議。解決國是。又聞段就職後。即擬公布各項法令。並由章士釗起草就職通電。於敬日（廿四）拍發大意與馬電相同惟詞句略有修正。臨時執政四字名稱。係段自撰。先擬授意鄭士琦。請與晉閣聯銜拍發。嗣改爲張馮盧孫胡各總司令聯名發出。其組織大綱在津已數易稿。最後始決定以執政兼國務總理。餘仍國務院舊制。蓋因此次純爲政權之轉移。並非國體變更也。此項草稿。爲許世英章士釗合擬。執政以此件。其效力等於憲法。不願以一二人所擬爲定。特邀集全體閣員與法制局長孫潤宇並有章士釗。許世英。姚震。陳宦。王芝祥等十餘人。共同修正。對於中華民國執政之權限。組織。規定極爲詳盡。且極簡單。即日可公布云。

據軍界某要人云。段氏行期在預先不肯宣布。固是要人行動。預防他虞之一種必要手續。然其中尚有一件特殊問題。聞係吳佩孚派代表來京。敬候合肥磋商和平解決大局計畫。果得合肥同意。當無戰事之可言。吳氏所希望之條件。亦不甚奢。或能成諸事實。亦未可知也。聞胡景翼陪段時。段氏優禮甚恭。且極力稱贊。謂此次中樞改組。首都秩序與國際上地位。有重大關係。吾兄與馮總司令極力維護。得以平安如常。此功不啻爲中華民國對內對外關係上增加一强大之榮譽。惟此時吾國改造事業阻碍尚多。兄比日南下。當希望特別努力。爲中國歷史上增一莫大之光榮。至後接濟。余當與各方商量。決不致使稍有困難云。

合肥對新閣之態度

津訊合肥於未入京前二十一日夜僅在床上和衣休息兩小時。其餘時間。全費在籌劃入京後第一步所應施行之事。至午夜親自提筆書第一屆內閣員之名單如下。外交唐紹儀。內務言敦源。陸軍羅開榜。海軍林建章。財政龔心湛。司法薛篤弼。教育王九齡。農商楊庶堪。交通鄭孝胥。秘書許世英。書畢即以之示其幕僚。某君微笑曰（鄭先生（指鄭孝胥…）合肥未待其語竟即答曰（這次內閣無非表示我無私心。至若洽當與否。公諸輿論可也。）其意若請民意如不贊成某人入閣。即根據民意而更換之。並不徇私。繼又告僚屬云。（我明天入京。各報上不要發表。）某君謂皆辦入京。乃堂堂正正之事。又何必隱秘。合肥答言甚長。言外似不滿時下各要人之過事招遙。且聲明此次入京執政。係一種革命性質。如專尙虛聲。則眞有志革命者將皆望望然去之。爲足以成大業云云。一點半鐘。將通電讀了一遍。交某報代爲印送。至早四點。即令人預備。並電告車站。過早點後。又在閣員名單上有所增損云。

齊燮元主張另組 聯省海陸軍訓練總部
……推吳子玉爲總司令……

此回政變中。直系武人之最反覆無常者。當推齊燮元。齊氏自餘軍宣布中立後。即匆匆返寧佈置。召集其所謂蘇皖贛鄂豫陝閩浙八省陸海軍聯防會議。十日遂有聯名擁段之蒸電。識者早知其假託擁段。以圖自保。十三日又有八省聯名否認攝閣之元電。而眞面目遂漸漸暴露。十七日吳佩孚抵漢後。忽有齊氏領銜組織護憲軍政府之篠電。其欲擁吳頑抗。可以想見。乃十九日齊氏忽又發出八省聯名二次擁段之皓電。夫既擁段矣。即不應否認攝閣。既組護憲軍政府矣。即不應再言擁段。據此數電以觀。齊之爲反覆小人。已可不言而喻。顧齊之心術猶不止此。篠電之前。又有致七省巡督之銑（十六）電。一方稱許吳組軍政府之主張爲正大。一方又勸吳暫緩發表。另電擁段以爲掩飾。兩方討好。卑鄙無以復加。今又覓得齊氏致七省巡督之洽（十七）電。則齊氏又擬以組織聯省海陸軍訓練總司令部相號召。彼固希望以此總司令部代替軍政府。避名居實。遂其聯盟戀棧之目的者也。茲將其兩電錄下。

『萬急』。武昌蕭巡閱使杭州孫巡閱使西安劉巡閱使下關海軍杜總司令福州周督理南昌蔡督理安慶馬督理鄭州李省長開封李副司令均鑒。密。咸晟玉帥過寧。暫停江干。即擬上駛弟與愼臣兄（杜錫珪）及各貴代表登艦迎見。具述在寧會議情形。並已通電擁戴合肥出山。玉帥對於各省聯合互保辦法。極爲贊同。惟對於尊段謂欠斟酌。弟當以種種關係。玉帥頗爲諒解。但主張非組織政府殊難團結團體。且恐張馮假藉京政府。以爲號召。各省並其宰割。勢不能不預籌抵制。當即提出護憲軍政府組織大綱各條。並通電稿相示。其要領即海陸軍長官皆爲元帥。並設正副主席各一人。部長各數人。地點在武昌。各貴代表及愼臣燮元。均認爲茲事體大。須電商公等。玉帥以此辦法極妥。一切均有把握。堅主由玉帥領銜暨同各省通電發表並請公同簽字。齊燮元及諸公與玉帥關係無論公私。均有休戚相關之誼。且當患難與共之時。詎能緘默其意。況主張亦頗正大。尤應勉從其後惟鰓鰓過慮者。未得諸公同意耳。當請玉帥將該電暫緩發表。俟鄂豫略爲布置後。亦尙不遲。玉帥亦以爲然。務請諸公發揮讜論。以策萬全。迅電玉帥爲禱。再前有通電尊段。復有此電組織政府。前後似有抵觸。當由公議玉帥不列名。乃由我輩聯銜。另發一電。敦促合肥南來。對於議決主持大計。玉帥亦頗首肯。究應如何辦理祈電示爲盼。齊燮元印』

萬急武昌探投吳總司令蕭巡閱使杭州孫巡閱使西安劉巡閱使下關杜總司令南昌蔡督理福州周督理安慶王督理鄭州李省長開封李副司令均鑒新密。國難方殷。亟應拯濟。前經我各省及海軍議定聯省互保。並議決協定八條。共同誓守。始終弗渝。玉帥返旆。擬組護憲軍政府。明昭大義。欽服曷勝。惟茲事體大。同人等諒正鄭重考慮。鄙意論公論私。均當愛護玉帥。惟當此大局未定。與其務名而受禍。何若居實而避名。可否將組織軍政府一節。暫從緩議。另組聯省海陸軍訓練總司令部。公推玉帥爲總司令。以期於和緩之中。爲種種準備。一方仍標聯省互保之幟。一方爲軍事種種之設施。正如虎豹在山。孰敢侵侮。既可靜觀北方之變。以謀恢復。且可團結我各省及海軍團體。並來統顧。莫善於斯。否則橫逆驟纂。不敢謂有萬全之策。而且輿論與外交。對於護憲。已有種種之抗擊。倘必堅執實行。爲國家計。爲地方計。爲團體計。爲友誼計。似均非策之得也。鄙意若是。高明以爲如何。茲將公擬聯省海陸軍訓練總司令部組織大綱條文錄下。（第一條）現因政府中斷。爲總攬聯省海陸軍訓練起見。設置聯省海陸軍訓練總司令部。（第二條）總司令部之組織如左。（一）總司令一人。總攬聯省海陸軍訓練事宜。（二）副司令若干人。商承總司令辦理訓練事宜。（三）總參謀長一人。襄贊總司令辦理訓練一切事宜。（四）參謀若干人。由各省及海軍各派一人。協助總參謀長辦理一切事宜。（五）其他各項職員由總司令酌定之（第三條）總司令由聯省及海軍公推副總司令由巡閱使及海軍總司令任之。副司令由各本省督理督軍督辦及海軍司令任之但未就職軍政長官之省分。以省長任之。（第四條）總司令部設置漢陽武昌。（第五條）現經十省及海軍協定實行。其他省區得隨時加入之。（第六條）本組織大綱至正式合法政府成立時撤銷之（第七條）本組織大綱自宣布之日實行。以上七條如承擇採。立可實行。仰賴玉帥爲之領袖主持於前。我同仁贊助於後。國事固大有可爲。玉帥是否本此發表宣言。尙請諸公裁奪。統祈示復。並通電同志各省爲禱。再此建議外交及輿論方面。均表贊同。彼與各貴代表商洽。亦均同意。併以附聞。齊燮元洽印。

馮玉祥勸吳氏一同下野電

反旌主和之馮煥章。現已請假。急流勇退。可謂智者。聞其請假後。復致吳佩孚一敬電。勸其同時下野。茲錄其原文如下。

（銜略）敬日致吳將軍子玉一電。文曰。民國以還。內爭不已。此與彼仆。覆轍相尋。追本窮原。皆由一二賢豪。自負太過。未知共和國主權在民之眞諦。往往以一人之意志。强天下人以從同。稍有異議。輒以武力相加。敗者固心有未平。勝者復氣燄過盛。於是相鼓相盪。起伏無常。戕賊民生。毀喪國脈。目的何存。百思不解。本年兩粵八閩。三湘四川。奪殺經年。民無喘息。猶不知止。復傾舉國之兵。以南征浙江。吾東過三省。天災之後。繼以兵禍。吾民何辜。遭此荼毒。竊念弟與吾兄。感情固甚深厚。然武力政策。無論爲國家計。爲人民計。萬萬不敢苟同。此次陳師承德。目睹民艱。勸馬懸崖。情難自已。故有旋師回都倡導和平之舉。抵京以還。首捕李倬彥青。其餘府中媚寵。府外諂臣。亦早星散。凡此諸端。皆吾兄曩日痛心疾首。力足以爲而碍於情紬於勢。不能斷行者。弟不過一一代兄行之而已。未蒙鑒諒。屢電嚴責。天下汹汹。禍將復作。現在合肥段公。以三荷贊從。吾兄堅苦卓絕。廉潔自持。私心折服。不自今始。深願彼此以國家爲重。勿因區區之一二人間之誤解。使舉國人民危懼者不能一日安。故弟已決定解除兵柄。除另呈執政懇請准予辭職外。望兄亦平心靜氣。將所統部隊。完全交付國家與弟共渡歐美。爲異日効忠民國之備。犧牲一人之政見。服從多數之民情。不得謂之怯。解除兵權。爲廢督裁兵之倡。不得謂之恥。且從此和平可現。統一可期。循環式之內爭。可以永絕於神州大陸。亦得退爲自由國民。永享太平幸福。除逕呈臨時執政懇准辭職外。臨風馳系。語出至誠。區區之忱。伏乞荃察。馮玉祥叩。敬。

王揖唐宣告 取消安福部

（銜略）兵氛甫戢。黨禍胥除。政象清明。此爲嚆矢。惟建始伊始。經緯萬端。遙懷往軫。竊讀過去之國會與政團。論情勢既已推移。論良知能無自儆。曷掌昭蘇之會。敢忘濯厲之圖。凡我同儕。均同斯旨。即自本日起。宣告安福俱樂部正式取消。此後除舊布新。別籌塗轍。深維匹夫有責之義。儘有吾人自效之途。善乎段合肥艶電有云。非有澈底改革之決心。爲得民國本來之面目。當頭棒喝。昭若日星。謹奉仁言。兼申積悃。邦人君子。希共鑒之。王揖唐敬。

奉軍南下之忙碌

津訊近日鎭威軍除開赴北京一部分。所有京奉路線之鎭威軍。日夜轉津浦路南下。已有六萬餘人。現仍運往不已。滄縣青縣靜海。至楊柳青。皆駐有軍隊。滄縣至德州。均劃有戰壕。前日又有鎭威第二軍馬步隊。押有新募及改編之直軍。共三大隊。均由南鄉繞赴馬廠。所有鎭威軍之糧草用船。沿南運河輪送。河北工程科前之木橋。於前日下午四鐘。即令拉開過船。不能行人。並聞山東濟南。因青島海軍獨立消息。火車售票。僅至烟台。鄭督理對於軍事行動。極形忙碌云。

贛蔡接濟洛吳餉糧
軍米一萬六千包…軍餉十萬元

南昌通信云。贛省自北京發生政變後。應付時局頗費討論。先之通電討馮。繼之聯電擁段。近則宣布保境安民。蓋亦感于應付之困難。地理之關係。不得不如是也。聞吳佩孚抵贛時。蔡事先曾飭潯地官廳。預備麪包食品等爲犒賞吳軍之用。又聞曾辦軍米兩船。約一萬六千八百包。贈送吳氏。另送洋十萬元。然蔡之此行。論私交上。辭曰餽饋。亦何不可。據某方聲明。此舉純係私人交情。並無時局關係。總之時局如果發生變化。長江一帶恐亦非安樂土也。

張雨亭與津商會長之談話

津報云段合肥。已晉京執政。張作霖亦於二十四日入京。日前張復約本埠總商會會長卞月庭。會董張品題張問泉談話。卞月庭。張品題。張問泉。隨乘瀋車趨謁。當蒙接見。茲略錄其談話於次。張總司令首先發表。直奉戰事以前之事蹟。戰爭之起原。其曲在直不在奉。素以保境安民爲宗旨。從無侵越情事。乃忽起戰端。荼毒生靈。直方自居戎首。而不懶殘殺數十萬同胞而不惜。至余（張自稱）此次入關。仍以保安爲職志。故一意擁段出山。暫總國政。以合人心。而符衆望。段氏旣於前日入京。余於明日（即昨日）亦晉京。一俟料理就緒。決不稍留。即行返奉。他事概不與聞。祇求將東三省整理完善。物阜民豐。於願已足毫無意外奢想。爭競地盤諸事。還請津人鑒原私衷是幸。再直省連年兵連禍結。水旱頻仍。亂饉之餘。何堪經此蹂躪。故捐私財助賑。至有謂余此舉。係收買人心。豈知余純係慈善性質。並無絲毫作用。造此說者。多見其不知諒也。語至斯。卞月庭。張品題。張問泉三人始請張總司令。對於賑濟幸勿灰心。仍請早日發表。張即首肯。卞等即興辭而去云。

孫中山在滬對新聞界之談話（續）

前年中國人口。實爲三萬萬一千萬人。去年實不及三萬萬。中國四萬萬人。實已減少一萬萬。此乃十餘年來戰爭之結果。苟戰爭再延長無已。眞有亡國滅種之憂。但此一萬萬人。死於兩年對壘中者。吾敢謂十年來不足十萬人。其最大多數。則因每經戰役。田畝荒蕪。廬舍爲墟。遂致饑餓則死。此實民生之問題也。至對外方面。通商以來。因條約之不平等。獨立地位。已全失去。實際地位。較各國殖民地尤卑下。蓋高麗爲日本殖民地。安南爲法國之殖民地。但彼等雖爲奴隸。十人祇有一個國之主人。則竟及十餘列强相逼。虎視眈眈。求悅於此。則將獲罪於彼。求悅於彼則將獲罪於此。雖欲盡其諂諛之能事。勢有所不可。且日之於韓。雖享有權利。但亦盡相當義務。如日之年耗鉅貲於韓國災之救濟。而中國頻年災饉。各國曾不一顧。即有一二教士團體。集欵放振。亦僅聊盡人事之舉。更有一事足資紀述者。即余來滬時。有一日本記者來見。謂某國將於余抵滬登岸時。與以阻止。余當謂上海爲中國之領土。外人僅處客人地位。如外人必欲無故干涉主人之行動。余必有相當辦法以對付之。該記者將此項談話發表。今日某西報因著論文。顏曰（條約神聖）實則彼所謂條約者。乃中國人之賣身契也。故余到京後。在國民會議中第一須提議者。爲廢除一切條約。收回租界及領事裁判權與一切失地。當世或將疑是言之難於成功。然日本以前對各國條約亦即如是。及戰勝中俄。盡行廢除。更觀暹邏近事。則僅以民意與公理爲武器。而斬然獨立者。中國倘能努力。奚獨不可。現今俄國已自行放棄。德奧以戰敗關係。亦已犧牲。各國壓迫中國。垂十餘年。良心實有未安。因之召集華盛頓會議。擬交還中國主權。但結果亦未實行。英國在前二十年曾與中國訂約。謂二十年後將交還所獲中國之權利。唯附帶條件。須各國一致行動。然有此種附帶條件。則可永遠不交還。蓋英國苟不願交還。僅可令其他一國出而反對。便可依其附帶條件而不還矣。但中國於此果能獲得和平統一。一致要求。則此種目的。殆未有不能達到者。

中國禍亂之癥結。實爲軍閥專制。與軍閥所依賴之帝國主義。必須打倒此二者。中國乃可進於治平。軍閥專制之害。盡人能道之。至帝國主義之害。余可舉其大者。如通商一項。因外人握得海關權。對外貨輸入。徵稅不能自由。每年損失達五萬萬。其他各項。尤不勝數。而外人因得稅厘上之便宜。國貨遂不能與之抗衡。故常有華商借重外人名義。以求減輕厘稅。至足慨也。又如洋布洋紗。歐戰時勃然興起。今則余由吳淞到滬時。沿途見各家紗廠。均已停工。此皆關稅不自由。保護稅法無從實行也。廠既停工工人遂致失業。飢餓而死者。亦復不少。中國人口之減少。此亦一原因。（未完）

奉天鐘樓南

老亨大利

農商部註册

首創第一家

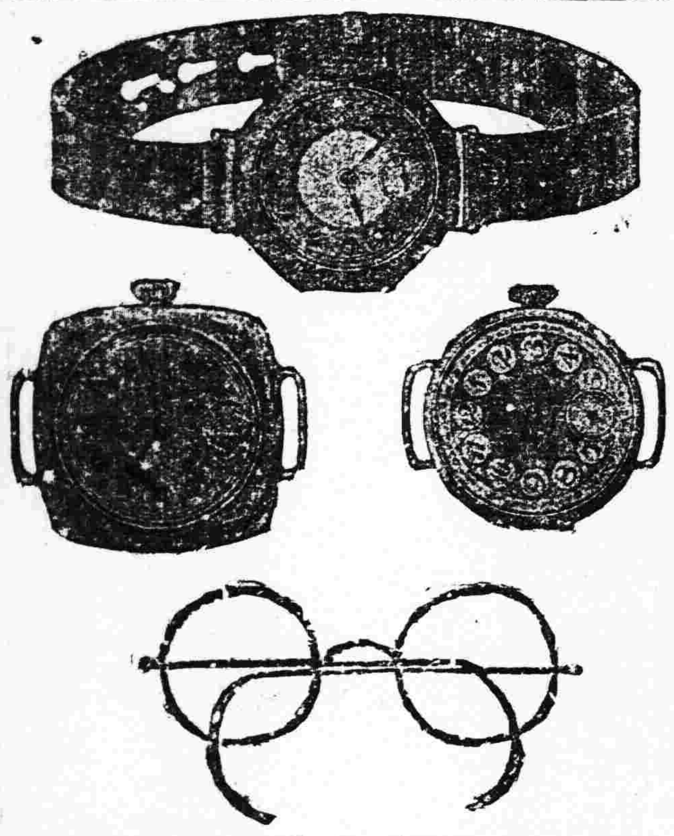

新到各種時様手表一律特別廉價出售

各界惠顧諸君務請從速以免坐失良機

本公司近由德國新運到德字夜明懷表機件非常堅固時計準確保用年限定價格外克已公道如蒙惠顧不勝歡迎之至

奉天鐘樓南 老亨大利鐘表眼鏡公司啓 中國電話三百三十二號

◎華陀之秘方

三國時關公曾被毒箭所傷、得華陀刮骨清毒、竟能迅速治療、彼治愈之方法、精妥靈驗、竟與近世著名醫士之醫法無異、

刮骨醫關公

日前本公司曾接到奇自患病獲愈者之謝函、據云彼得第威德補腎丸奇特功效之救濟、實同華陀秘方之神驗、請一讀其來函

安徽霍邱城内李良材先生來函略謂余曾患可怕之腎病淋症、似絕無獲愈之希望、因經醫生醫治、均不能有效、後友人劉君介紹服用貴公司補腎丸、當購兩瓶、僅服一半、而所病竟完全獲愈矣、

本公司並非謂第威德補腎丸、是華陀秘製之藥劑、惟確知其於各種腎病、必有奇特之功效也、

◎請先試樣盒

本公司敢請爲患背痛、骨痛、風濕、各種腎病、及便溺疾病者、證明第威德補腎丸、實爲各醫士所已贊許者也、再無他家能供給其藥品先試後買、亦無他家能有此舉也、請即將贈券寄至、

英商 源來盛洋行 東三省獨家經理營口

價目 大瓶現大洋一元七角半 半打十五元 小瓶一元五角 半打八元

清血解毒 喜肥力

凡人之生長皆賴乎血液之週流、而血液之週流乃所以健康肢體舒展氣管之關要也、故血液稍有虧損體質因之衰弱敵染力纔之而減少、外毒遂乘虛而入、即醫書所謂血勝毒則敗之血敗毒則勝之實斯理也、然毒性不一、毒質各異、論毒之最烈者莫甚於花柳毒、則輕則害及終身、重則傳遺後嗣、設治之不善、即有性命之虞、凱輯氏兄弟大醫生洞觀斯情、實難袖手、故採選上等清血解毒藥村、經專門化學藥劑師提取精液、毫無雜質、藥性溫和而不猛、效力宏富而不燥、爲違和者易於飲服、實係清血藥中之一大王也、凱輯氏兄弟大醫生聖藥喜肥力、係清血解毒無上之佳品、此藥功能清理血液、洗除週身之濕毒、及諸種潰瘡、使病者添置白血球、增加敵染力、發達萬肉活潑血液、專能滅逐萬質、使毒循序而出、不遺根基、凡服此藥者、定能同離病域、而登壽世、非虛語也

凱輯氏兄弟大醫生內服清血解毒喜肥力

主治 清血解毒 除濕化瘤 皮膚瘡毒 梅毒痲瘡 骨節疼痛 癘症潰瘡 喉鼻腐爛 升頂歸後 梅性疥瘡 瘰癧脚氣 毒性結核 軟硬䐢症 血分不清 虧氣虧血 男婦各種癆瘧 及婦女花柳梅毒症 或毒性滑孕 或因毒閉經 或梅毒化胎 或子䐢作潰 或毒串終身不育 赤白帶下 信水差前差後 或終日淋漓不止 以及脫落毛髮 頑毒痔瘡 喉痛音啞 毒染耳聾目瞽 或梅毒入骨 一經服用 百毒俱消 血液立清 元氣恢復 其身體糨之而壯 設無病之預防 或疑似之毒症 及直接傳染 間接傳染 均可服用 故西人每以凱輯氏兄弟大醫生聖藥喜肥力均贊爲血清誠哉斯言也

中華代理店

北京各大藥房均有經售 天津各大藥房均經售 通州公順成 營口萬順長 綏中縣東順成 錦縣大和堂 房山縣大福增號 泰山安大藥房 山海關永和祥 烟台興盛昌 興城大順昌 旅順德昌堂 旅順仙芝堂 金州大德局 瓦房店志義堂 呼蘭河天和盛 天和堂

海林站會榮福 奉天日站恒濟堂 奉天北市場恒濟堂 奉天中西大藥房 奉天和勝泉 奉天裕盛德 奉天大吉祥 奉天萬生堂 奉天同利生 公主嶺三合公 四平街天德堂 開源和祥厚 遼陽義德堂 營口中西大藥房 營口興成記 營口洪餘堂 千金寨和春義 梨樹縣天德泰興 天德堂

本溪縣春和盛 安東大生東 安東福大生堂 鳳城大德生 蓋平春義 大石橋聚和 海城德順 大連西崗廣生堂 大連西崗天和藥房 大連華泰藥房 大連華西藥房 大連西崗天合堂 旅順子 熊岳城 范家屯 鐵嶺 錦縣 吉林 樺甸縣

吉林瑞發祥 吉林育生遠 吉林顧義堂 吉林天益堂 吉林世德堂 吉林下九台世德堂 長春一堂 長春天德堂 長春城裡天德堂 長春育堂 洮南縣西藥房 三岔河中西藥房 雙城縣增興 雙城堡長增 阿城縣世一堂 農安縣大同仁堂

阿城縣世昌永 江泰縣西藥商行 一面坡德和延 昂昂溪育升瑞 安達站萬春堂 公主嶺德泰彩 滿州里德茂盛 呼倫 綏化和合發 富錦縣聚德堂 加克縣生和西 通河縣廣和房 西集廠大德發 甜草崗同發 萬泰成

巴彥縣同發書局 巴彥縣信記書局 海倫天恒 海倫久長 拜泉華昌照 拜泉英美烟公司 豐樂西新藥房 大寶縣通生成 望奎縣洪生房 雙城縣永生順堂 安達縣振聚堂 寧安縣萬生興 八家子合德盛 遼源德慶盛 奉天 雙城堡德西會 大沽義和永美號 大德堂

◎郵局購買請將款寄至駐華總發行所、哈爾濱道外泰古街西藥商行、立即奉上、不致有誤、價目每瓶大洋二元五角 每打十五元

哈郎淋濁丸

五淋白濁一瓶去根

凡淋症者不獨自已受異常痛苦、其毒感染妻妾、以貽禍子孫、實由男子不愼之咎、可不戒乎。

世人欲根治五淋白濁一切惡症、以亨受家庭之樂事、則宜速服**哈郎淋濁丸**、此藥係德國哈郎博士之秘方環球無二之奇劑、其殺菌力異常猛烈、一入腹中。則因化學作用以殲滅毒菌、其効百發百中眞如神、凡急性淋症之尿溺澁滯、濃汁漏泄疼痛難忍者。固無俟論、即雖慢性頑症之久經歲月者、大抵服用大瓶一箇則可全治更欲其速治者除服用該藥外宜用**哈郎洗淋水**洗滌尿道、以此兩藥、內外調治則雖極難之症大約三日已覺輕快、一星期則可全治世之患淋症者、盍速用此良藥以免其痛苦世上患淋諸君請試服以知本藥房言之不謬

藥價 大瓶兩元 中瓶一元二角 小瓶大洋六角

大連浪速町寶藥會社 大連浪速町誠昌堂 大連市奥町華西藥房 大連監部通華泰藥房 大連西崗子德記藥棧 營口二道街中西藥房 營口魚市口五洲藥房

營口西大廟義興成 營口永世街與亞 遼陽什字街天鉦成 奉天四平街大德生 奉天小西關誠昌堂 奉天小西關廣濟堂 奉天鐘樓南中西

鐵嶺鼓樓西平記 長春北門外中西 長春北門裡興亞 哈爾濱傳家甸長壽堂 齊々哈爾富山堂 吉林糧米行五洲 開原新市街三茂

天津旭街東亞 天津鍋店街葆記 天津北馬路回春 天津旭街丸二 北京東單牌樓東亞 北京大柵欄華美

北京前門外信昌 北京大柵欄老德記 北京前門外中美 濟南芙蓉巷普太和 青島山東町誠昌堂 開封馬道街中英 開封北土街中法

鄭州大街中法 漢口湖北街思明堂 漢口黄坡街華法 武昌芝蔴嶺可大 九江長街中外 南昌洗馬池中華 南昌佳山廟中西

南昌洗馬池五州 蕪湖長街華美 上海五馬路中東 上海五馬路華美 上海福建路眞登號 信陽木牌坊中西 保定府西街中英

各埠大藥房均有代售就近採買試服爲幸

發售本舖 順和公司製藥廠謹製

大連紀伊町 順和公司大連支店

化粧次序 双美人牌香皂 双美人牌雪花膏 双美人牌洗臉粉 双美人牌花粉 双美人牌胭脂 双美人牌劇花粉 美人

應用最新化學處製優良第一之花粉

双美人牌花粉

雖專門之學者亦莫弗推獎双美人花粉對於皮膚衛生的効力與發揮純眞之美其化粧的効果無不應有盡有

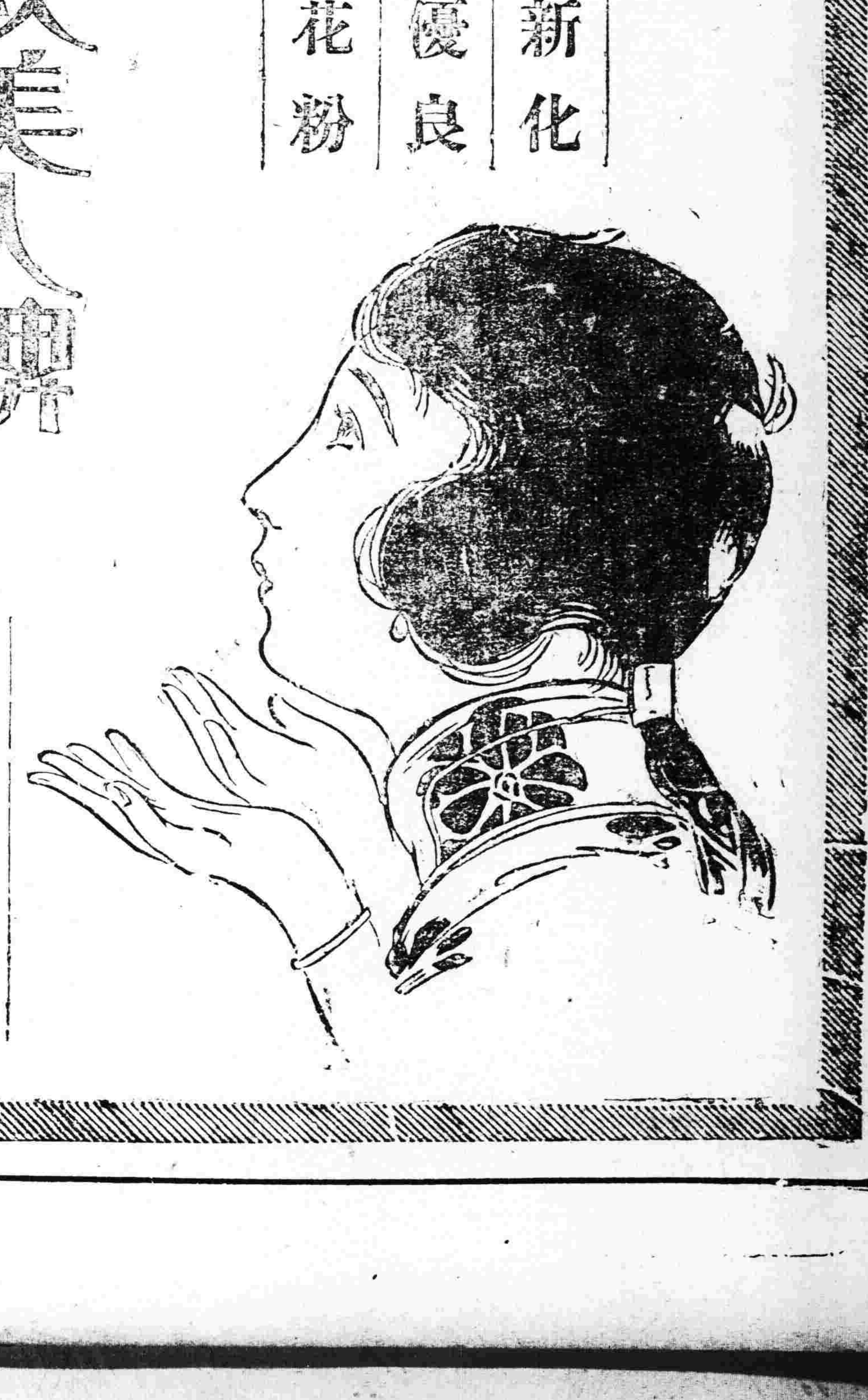

鐵路

錢

名目 皮革 帶用 放送無線電話機 自働交換機 輕便鐵道

皮革部奉天小北關自亨兆萌同 支店安東縣新安街 電話（長三三六番）七五八番 中六〇〇號

東三省新聞

▲奉天▼

○臨榆縣設置法院
鎭威軍總司令以撫甯臨榆灤州等九縣已歸奉天管轄爲便利該縣等訴訟起見設置臨榆地方審判檢察兩廳管轄各該縣之訴訟奉天高等審判檢察兩廳業委任楊維庸爲審判廳長孫崎山爲檢察廳檢察長即日前往組織成立云

○津埠分設賑務處
鎭威軍賑務處總辦閻澤溥奉令赴京津放賑業將衣服糧食由輪船火車相繼運往天津該總辦爲便利辦公起見特在天津河北雲貴會館內設賑務分處委張奕青爲主任以便處理賑務

○總司令委任參謀
鎭威軍總司令張雨亭頃爲獎勵有功者起見已在京委任胡慶三氏爲保安總司令部三等參謀並令即日來奉就職以專責成云

○張吉督爲母祝嘏
吉林保安副司令張輔臣之太夫人其誕生吉辰係舊歷冬月初六即十二月二日該司令爲娛親起見決定大辦慶祝饗宴賓客故各界知名之士罔不紛紛備辦壽禮以便屆時前往恭祝云

○抽編甲丁分三種
警務處長兪保甲總辦于濟川爲愼重地方治安曾於日前通令各縣抽編甲丁担任防務在案玆聞抽編辦法計分三種(一)常備丁(二)現役丁(三)散在丁均按原有戶口抽丁編制不得違抗以重公安而保閭閻云

○地雷炸斃農民訊
近據榆關確訊直軍應戰之際曾在關外正面防禦線外埋設地雷不少敗退則不顧而去後經奉軍工兵搜起若干猶有未能起淨者不少當地農民見軍隊已撤殘餘地中之禾稼猶可作燒柴之用離亂餘生紛出收拾旬日前有十數農民收割時誤觸地雷轟炸斃命其後並此殘禾亦無敢出而收拾者云

○憲兵部力維路政
京奉路實質現已完全收歸奉天範圍其收支將與三省發生直接關係惟該路自開戰以來轉運軍需停載貨客以致支應浩繁收入毫無及今停戰所有車輛之毁損道路之破壞及其他種種有形無形損失非整頓收入不足以資補償故目下車輛雖不足用而客車停滯以便交通而裕路庫第軍人之無票坐車者過夥不但有碍收入抑且擾害普通旅客是以陳明上峯現由憲兵司令部每日在車站欄門處着實取締凡無票者槪不准入站登車但聞軍人繞赴皇姑屯站登車者仍不少値此軍隊告捷之後欲一時痛絕陋習殆亦勢所難能耳

○粮秣會請領經費
軍用粮秣採辦委員會現因標買大米需欵待付特向兵站處先行請領欵壹百萬元其米額之巨殆可知矣幷聞此際對於豆餅亦相需甚殷云

○張鎭使公畢回哈
濱江鎭守使張煥相前因軍事及冬防各項特自來奉謁見當局有所協商現已就緒遂於今日(廿八)稟辭離奉回哈云

○霽團長遄返防地
步兵五十三團團長霽雲前爲請領皮衣各項來奉茲已竣事該團長遂於二十七日乘京奉車遄返興城防地云

○徵集丁車宜結束
昨據鄉人確說戰事方興之際各縣罔不有官車壯丁之應募此項車馬人夫在官家雖日照例給資而屯間實出至爲之代價與緊嚴之條約以雇之應募者也此項擔負爲數頗鉅現下軍事雖結車馬人役有遣回者有未遣回者亦有隨意停留當差者屯間非俟本車或本人之回莫能解除契約長此苦累力實不勝甚望賢明當道亟宜詳細調查作一結束以便鄉民之分別解約而釋負擔云

○鍾署長行將辭職
東三省總交涉署鍾署長前隨張總司令入關滿抱入閣之志玆以事不從心勢須去職聞繼其後者乃爲隨司令入京之于雲章氏爲最有希望云

○白知事電告剿匪
省公署據輝南縣知事白純義電陳現有股匪被東豐警隊剿擊東竄來輝當派警甲所長率隊三百名往擊追至平南鎭與匪接仗斃匪七名匪始潰散竄至松花江一帶現已分調游擊隊百名暫駐濛江輝南毘連地方險要防堵

○張警長交代來省
全省警務處長于濟川以前于二十三日調任桓仁縣警察所長張荊山爲海龍所長並電飭即日交代來省該警長乃將事務結束帶領幹練長警七人於昨(二十七)日到省即時往謁于處長聽候面諭赴海龍視事云

○高廳調還審判官
高等審判廳長單豫升以鳳城縣司法公署監督審判官劉宗漢由開原調任鳳城整理司法審判案件成績昭著於昨(二十七日)將該審判官調省另委以推事之職遺缺人選尙在物色中日內即可發表云

○高所長晋京請示
鎭威軍俘虜收容所長高金山因有某項要務須向張總司令請示辦法故特於二十七日晚七時四十分乘京奉通車赴京謁見張總司令候示祇遵云

○省公署又委科員
省長王永江因署內政務紛繁原有科員仍不敷於用查有齊國忠者學識兼優當委爲第二科三等科員齊氏已於二十七日到署視事云

○張處長赴直就任
軍官張竹安日前經保安總司令委任爲直隸保安司令部軍需處長張氏奉委即行赴總部謝委稟辭摒擋一切於昨(廿七日)晚乘京奉軍用車前往直省就職視事云

○補充旅着手編制
由鄭榮廷添編之補充旅已經當局指定將在東陵收容俘虜之直軍改編是以鄭氏除在津商陳委任各級軍官外並派員回奉檢查該項軍隊一俟軍官委定即當親來着手編制其編制經費已于廿六日請准照發云

○廿四團出發勦匪
自東流各縣股匪紛起後當局已分令警甲從速掃滅昨聞總部恐警甲力薄又加派駐紮樣子哨之陸軍廿四團分往會剿以期早告肅淸該團丁怡亭團長奉命現已率部出發云

○警處令實任警官
警務處于處長頃特令行各縣警所對於警官傳習所之畢業學員務即從速實任不得託詞置之閑散或外荐以謝興學造材本旨藉收整頓警政之功效云

○岫巖管獄員實任
岫巖管獄官一席自白祥恩因過被撤高檢廳委任該縣行政科員李樹枏代理在案玆趙檢察長查該員代理期間克盡厥職特委爲實任並令仍應謹勤自勵毋得疏忽致干咎戾云

○委任通化郵局長
奉天郵務管理局前委任趙松鶴爲四平街郵局局長已誌本報玆聞趙松鶴爲通化郵局局長調任四平街局長遺缺經葛郵務局長又委任閻功臣前往接充云

○委突泉自衛團長
省長王永江據突泉縣知事荅文需呈報該縣自衛團業經抽編完竣請求委派團長統帶保境安民聞省長委任張作新充任並飭該團長即日到差云

○商埠小學校近訊
商埠局長高淸和爲謀文化之發展啓廸男女兒童計曾秉承王省長之旨設立小學自秋間着手進行以來到將小學應用之器具聞已購置完全並任張承允爲校長大約於明春即可招生開學授課云

○飭縣澈查勸學員
清丈局總辦林浥塵現因遼陽縣黃彥樹呈控謀奪山場一案涉及該縣勸學員侯即封有貪賄舞弊情事是否屬實必須澈查特於二十七日飭令該縣知事儘鎭詳査具覆以憑核辦云

○官銀號提升襄理
駐錦官銀分號襄理員谷秀岩老誠練達作事勤謹總號當局素深器之現値義縣官銀分號主任出缺總號即委谷氏升充以示鼓勵當于二十七札委履新遞遺之職則以調査員梁耀珊升充云

○活佛取締喇嘛訊
蒙古章嘉活佛日前來奉等情曾誌本報玆聞章嘉氏查奉垣喇嘛虔修守法者固屬不少而有玷佛門者亦不無其人特於前日起在皇寺坐壇召集省垣七寺喇嘛親自考驗如查有干犯佛法者即令該寺逐出是以西皇寺二喇嘛劉煥臣御花園多子安南塔龍雲齋等五六人均匿居他處不敢往試云

○東豐縣匪患肅清
省署近接東豐縣知事電告屬內前起大股胡匪二百餘名到處搶掠勢甚猖獗當派警甲聯防剿辦匪力不支即行潰散現下地方安堵特電奉聞云云

○飭縣查覆修壩案
省署現據城北孟家台韓子陽等呈控該村違令修壩請予澈查省當局以內情如何已于二十六日飭令瀋陽縣知事張翹漢迅予查明核辦云

○派工修理電話線
電話局長王拱宸現查長途電話桿線多被大風折壞若不從速修理殊不足以靈通消息特於二十七日派工匠十餘名分往各地查修以便恢復原狀云

○內務府展期收租
內務府爲整頓皇室產業起見對於各租戶自蓋之戶曾擬自民國十四年起展期十年至民國二十四年一律收歸府有另照市面情形重行規定租價業已請准省署聞一般自蓋房之民戶仍行紛紛陳情均令照所請方法辦理

▲大連▼

○反對工大停辦訊
旅順工科大學停辦消息宣傳各報近來各界反對停辦之運動非常激昂工大校長神谷氏赴東京請願教員學生均各組織團體反對停辦旅順市民開市民大會反對停辦大連市民於二十七號午後四時在市役所開市民大會反對停辦開會之先旅順工大全體學生四百多名在大連街市舉行示威大游行懇請各界援助一致反對停辦以期照舊辦理云

○汪精衛由連赴津
民黨要人汪精衛氏於二十六號搭長平丸赴津上京偕行者有浙軍師長陳樂山閩中華靑年會傳會長亦乘此船往天津云

▲哈爾濱▼

○法國新領事莅任
駐哈法國總領事李必烈業回國有日遺席經駐北京法國大使委德佛郎克維爾接充德氏現已到哈就職除通告各國官廳知照外並將到差日期呈報北京法使鑒核云

○張巡官視查到哈
阿城縣警察所長張志超近以防軍防吃緊各地胡匪猖獗所有各地警甲是否盡心防守若不調查難知詳細故派親信之張巡官佩珩巡視各區於廿五日視查到哈稍事休息即行遄返云

○俄政府苛征房捐
官廳頃據黑河朱道尹文郁報稱據偵探報稱現在俄政府苛征稅捐人民担負甚重近聞阿省行政委員會財政科爲房產捐一種又飭令各屬所有一九二五年上半年之房產捐按兩期交納第一期至晚不得過三月一日須將應納之房產捐交足第二期至晚不得過六月一日聞該房產捐原經蘇俄中央執行委員會規定甚重近又由本年起增加百分之二十五爲地方之辦公費此命令發表後凡有房產之俄人惶恐異常將來必有不能担負之一日云

○路警處反對減費
東省鐵路路警處自温處長應星接事後全年預算增至一百三十餘萬元以是警政辦理愈有起色惟自東路改組後東鐵局長伊萬諾夫力求節儉從事縮擬收全年預算減去二十八萬七千元温處長大不滿意正設法轉圜云

○東鐵俄理事易人
東省鐵路理事會俄理事共有五人頃聞首席西里布倆國夫以有高就呈請辭職已蒙理事會同意遺席以波佐德葉夫接充波氏已自莫斯科來哈不出十日內即可到來云

○伊局長催造預算
東省鐵路管理局局長伊萬諾夫接事以來時已數月對於路欵力求節儉除將教會薪金各官廳補助費停發外又將各處員薪略予核減惟現值年終明年預算須早日造成以便遵循故令會計處赶速編造限於十二月十五日以前呈閱云

○阿省近情之探報
官廳頃據黑河警察廳長顏景魯報稱玆據探悉江北阿省俄人日前滿街遍揷紅旗各商停市一日有俄上級軍官在大街排列軍隊講道謂今日(即十九日)係紅黨佔領阿穆爾省之紀念日紅黨犧牲數萬性命換得本省土地凡我共產分子均宜永遠印於腦髓又云現在中國內亂頻興不知何時能已華俄一江之隔緊要地方不可疏忽阿省爲遠東三省之首區尤宜特別注意等語現在該省防務黃河岸火車站均無變動惟華工會近來匪徒出沒無常小北市尤爲充斥各行生意多被騷擾每至日晚時有搶刦發生新舊百雜市華[illegible]商[illegible]俄人被劫閉業者亦不少四[illegible]匪人一到江北[illegible]投[illegible]華工會該會發給執照俄人即不驅逐所探如是餘容續報

▲西安▼

○令鄉團各回原防
西安縣梁煥一監督前因匪勢兇猛欲攻縣城温警長率隊剿擊陸軍未到縣內防務空虛特將四區鄉團調城內以資防守籍厚兵力於二十五日辛幸董團長率隊徵安股匪逃竄人心稍安於念五日晚梁監督在商務會院內將各區鄉團召齊對衆面諭略謂此次召集於城內兵力則厚若散於四鄉雖有鎗械若股匪一到必受損失此番董團到安派兵剿擊倘將匪帮打散各鄉理應防禦自二十六日起凡各區鄉團一律回歸原防以資護守地面遇匪則痛剿云云是日各鄉團均陸續回村去矣

○董團長剿匪續誌
西安縣境前因股匪猖獗警甲兵力單薄難期殲滅經梁監督電稟總司令與王代省長及警務處派兵來援以免縣城有失陷之虞經王省長特令董輔亭團長率隊來安曾誌本報於月之念四日董團一晝夜行一百八十餘里可謂緊急之至是日股匪適竄至東豐縣境黃泥河就近董團長以此股胡匪竄擾數縣非予痛剿難期盪平特派該團營連長率隊四大連帶迫擊砲兩尊機關槍兩架前往有匪區域(此時西安東豐等縣警甲尙在尾追)董團長恐匪受剿擊再行竄回安境故將團部暫設西安並留兵兩連迫擊砲四尊機槍四架以備有匪時予以痛剿云

▲西豐▼

○警所開行政會議
西豐警察事務所所長閻志淸氏任職以來對于地方應興應革之事竭力整頓二十五日早十時令城內之警官一律到所大開會議總務兼司法股員王炳南行政兼衛生股員代理一區巡書記長仲阜麟教練所主任牛春山辦公處官譚道煌教練員黃玉書差遣長兪傳達員楊錫九等會議數小時始

▲城廠▼

○舉辦團練已告成
城廠乃本溪巨鎭近年來胡匪猖獗出沒無常今年尤甚白知事有鑒於此飭令編制團練保衛治安村長王鳳翼王殿儀等奉令後招集鄉中耆老及殷實粮戶議定仍照按戶抽丁先行抽編八十名當時票選王君鳳翼兪充團董團丁業已抽齊朝夕教練預備檢閱云

▲台安▼

○程區官仍回原任
台安縣三區坨鎭區官程銘三現已由省警官傳習所畢業回縣已誌本報玆程氏業與本縣各友人接洽完畢家務辦理妥協於本月二十日前往坨鎭仍任區官之職說者程氏前曾充當本縣總務股員多年今又由警官畢業可謂警界中之佼佼者矣

▲田庄台▼

○景所長兼轄保甲
營口縣保甲事務所自孫光第所長因病出缺後並未委人接替日前奉天保甲總辦公所指令該所長一席可由警察所長兼充不另委人營口景所長奉此業已遵照辦理云

○事務員下鄉查學
營口縣教育公所事務員韓澤生爲視查各校之教法成績起見已於日昨第三區界內靑堆子賞軍台等屯沿途視查云

○李區官調任三區
本街警察第四區區官李菊生爲人忠厚作事謹愼在台鎭充差年餘尙能克盡厥守日前忽奉上峯公文調換營口第三區區官(駐八棵樹)遺缺聞派有原喜臣氏接充云

▲懷德▼

○趙知事視查民團
本邑士紳劉子生籍品三二君因地面不靜爲防患未然計特倡全體會議組織民團百名維持治安除由紳商籌備槍械外另新製抬槍四十桿公衆推籍蘭亭爲總隊長並選分隊長四名教練員一名已誌本報趙亨萃知事對該團之宗旨商民之補助防禦之手緒攻擊之奮勇復即考查各隊長之成續趙知事甚爲嘉尙云

▲黑山▼

○新承審到差視事
縣公署司法承審趙棋桐氏熟悉法律莅任以來每遇民刑各案隨到隨判毫不積壓玆趙氏因榮遷高就懇請辭職業蒙允准遺席重要未便久懸馬知事呈請高等廳委任冷安仁氏接充承審之職云

○常巡官因案撤差
邑屬東鄉警察第一區半拉門鎭分所巡官常璽安因案撤差遺缺於十一月二十三日經警察趙所長查有二區分所巡官鄭佐臣勤勞謹愼調升半拉門分所巡官以其人地相宜也遺二區分所巡官一缺仍以警官補習畢業學員劉德權升任云

▲山河屯▼

○賀委員運槍安歸
五常全境山深林密素爲胡匪竄擾之區自陸軍十二團開赴前敵後大股馬賊肆行猖獗到處焚掠剿不勝剿自劉監督思柏到任以來關心民瘼深以爲慮當派戶籍委員賀子彬氏同保衛總隊部教練官蘇君澤華晉省請求省長發給新式大抬槍一千六十桿套筒子彈二萬粒鉛彈丸二萬一千粒當蒙王省長暨金保衛督辦處長均悉數照發是以該員等督同警團官兵百餘名裝載大車六輛星夜押運回縣行抵舒蘭界突來大股馬匪四百餘名報子双山洛五洛六等在縣東李家屯等處堵截該員聞知未敢冒行當商請舒蘭縣知事高汝淸氏暫將子彈車避居城內以防匪患再電請五常縣知事火速派隊來接以免冒險該匪等聽聞之下諒難刦掠當即紛紛向東逃去該員等已知匪人遠去猶未深信將派便衣警兵在前作爲偵探一面督率隊伍立即啓程於今日午後三時抵鎭各界始知種種困難情形衆咸稱賀云

▲滿洲里▼

○秋林洋行被搶劫
本月二十日晚八鐘有二道街秋林洋行被僱工俄婦勾竄俄人川名持械入屋並將該行櫃夥均行綁起搶去現洋六百餘元金銀表手鍊等物臨行將該俄婦亦携拐潛逃當經前夜巡查劉秉章聞耗前往該匪業已逃颺經該洋行報告轉區警察經警察用電話通知各派出所四處搜尋經特區巡長池萬金在鐵路四道羅館子搜着進屋盤査並留警士二名在門外阻截被該匪即時開槍擊斃特區巡長並經門外之警察放槍數响亦未擊中隊長槍聲並經司令部傳知帶隊兵六名赴鐵路南各處搜尋查無蹤跡至三點始行回隊云

本報新年號懸獎徵文

題目

論說　救國之根本法　戰後之人生觀

小說　恐怖　和平之神

諧文　推廣租界議　偉人下野賦以題爲韻

詩　▼七律　馮道、吳廣、張俊、曹操、　▼七絕　火牛、石牛、土牛、木牛、牧牛、騎牛、飯牛、放牛、

新詩　春　頂天立地

繪畫　▼春景(普通畫)　▼牛(兒童畫)　均不限寫法惟以顆紙適用爲選擇之標準

簡章

▲右題任作者自擇統限陽歷十二月十五日爲投稿截止期限過期不收

▲投徵文稿者務須繕寫淸楚俾易排印校對如每行能照本報繕十五字一行尤佳

▲論說及小說篇幅至長不得逾三千字

▲投徵文稿者一函中以一類爲限俾便限滿時分晰閱覽

▲投徵文稿者請於封面寫明徵文稿某類(如『論說』『小說』是)注明姓名住址加蓋圖章以便揭曉後發獎有所核對不願登本名者請寫明別號

▲本報徵文獎金預定爲奉小洋五百元及獎牌若干枚視錄取之多寡分別支配

▲各類投稿以不發還爲原則惟繪畫中之普通畫有欲發還者務於畫紙下面之右角粘附另紙寫明姓名住址加蓋圖章並註明須發還字樣俟來年一月二十日至三十日間自行來館支取倘或折斷損壞本報不負責任

批示

◎省長公署　(廿七日)

▲張本賢　呈請印發以重祀典由批所請不准並斥

▲汪紫廷　呈違法羈押請飭保外候訊由批仰逕向法廳聲訴

◎敎育廳　(廿七日)

▲李樹寶　呈劉永和吞欵悖章由批仰台安縣視學蕭鍾英嚴查呈奪

◎淸丈局　(廿七日)

▲田啓中　呈請淸丈底案咨送法廳以資証明由批應候法廳咨調再奪

▲盧文凱　呈合謀頼地假公濟私請撤銷丈案由批仰瀋陽縣嚴切辦理具報

◎交涉署　(廿七日)

▲劉鳴遠　呈德商德海山拖欠勞力金請轉令償還由批應由當地法廳依法辦理

◎市政公所　(廿七日)

▲興俊三　呈請考醫士由批仰于十二月一日來所考試

▲程　誠　呈改年租由批應准備案

▲宋銘閣　呈退讓官道由批碍難照准

◎瀋陽縣　(廿七日)

▲高廣盛　呈報領册地浮多請升科由批候飭第二區區長查明呈覆核奪

冠蓋往來

▲高金山(俘虜收容所長)二十七日去北京

▲霽雲(五十三團團長)二十七日去興城

▲劉聲遠(八旅騎兵營長)二十七日由灤州來奉

▲金衛三(一三軍副官)二十七日去天津

來件

聯治論(續)(吳歐)

吾之聯省論

亦與衆共治之功也若此不藉衆力則其治不成衆力不聯則治功不著是故聯治者乃人類互助天性之所固有人類也者非聯治則不得成其類者也且所謂類者何家族也部落也國家也皆聯治使之然也家族之初起是亦國也由家族而併爲部落則其聯治國矣部落之初成也是亦國也由部落而合爲國家則又其聯治國矣由是衆小國而合爲大國則國爲聯邦一大國而析爲分治則國爲聯省若干職業團體以組成國家則國爲聯業其他或邦聯或身合蓋無不由聯治本能自然所表現故夫聯治者合乎自然之國體也合乎人類本性之制度也聯治之對象曰獨裁獨裁之類一單一國體是已單一者全國之權理攬于中央組織絕對無限之謂也單一何緣起起于自私古無所謂民主也無所謂共和也會長之力足以撻伐四方則天下歸之擁其統馭之權而保其治理之權封建之制如聯治也後王之起政渉自私以爲天下之權必歸朕躬固其統馭之權復集其治理之權力大者僅足以攝數世非然者及其身而亡非然者用單一之名而陰行聯治之實如今英吉利是也韋羅貝曰中世紀傾向封建主義十五六世紀傾向獨裁主義近代似又傾向聯邦主義蓋民智日進事權不容一人之自專社會日繁治理非獨裁所可濟則其傾向于聯治亦所謂自然之趨勢也

近有一最荒謬之說曰中國歷史單一國之歷史也凡單一國者不宜于聯治夫聯治不必盡出于聯治前已深切著名之矣卽論中國歷史亦非單一二字所能竟其端且說者亦曾就中國歷史行政制度而一探討之乎以愚所知其制七類

一日封建　三代以上行之
二日郡縣　秦行之
三日郡國　漢晉行之
四日州郡　六朝及隋行之
五日道　唐行之
六日路　宋行之
七日省　元明以後行之

三代以上得天下者封建諸侯其所由封蓋有三類一者就已據地之酋長而封之二者同姓三者先王之後是也其時禮樂伐征出自天子領地牧民歸之諸侯故其所統一者不過軍權文教之一端而各諸侯尙自有其軍制蓋與邦聯實爲相近天子封號正如邦聯政府中央之榮典此非可以單一制言者一也

漢晉之時雜行州縣郡國之制州置刺史等官權僅止于監察漢書載惠帝三年武帝元封五年詔書所定監察御史及刺史之職權蓋除監視二千石治理而外無他事權可言治理之權一以付之佐吏及郡縣有王公之郡國則設內史或相以掌之王公雖多不之國而居京師負其責此亦與分權聯治之制相近不可以單一制言者二也

唐以後道路省雖名異其制實相彷彿皆有最高行政區域管理軍民各政中央不甚加以干涉惟有黜陟遷調之特權尤爲分權制度之最顯見者滿代政權上不在朝廷下不在地方乃握於中間之行省階級正如二重政府之省政府制度不過非民選耳此又不得以單一制言者三也

其與單一制近似者惟秦之郡縣與隋及六朝之州郡然秦收天下之兵聚之咸陽分裂封土置郡三十有六皇帝大權獨掌郡事直接于中央自以爲金城之固萬世不易之業也然僅二世而亡隋行州郡之制與秦名異而實同其亡天下之速也亦與秦相等是何先後之一揆興亡相符何其巧耶馬克思曰資產愈集中組織愈發達勞役既難收統馭之效而對罷工加薪之要求實因資產家分子減少不能互助而失其抵抗之能力嗚呼集中之弊不獨於經濟爲然秦隋之速亡亦集中之制爲之祟也

中國政治向無術語封建郡國省道之制雖近於聯治然不以聯治名也郡縣州郡之制雖近於單一亦不以單一名也彼固無所謂單聯之名而臾考其實不得不謂毘於聯治今學者既欲舉錫以嘉名則宜審核名實然後有當奈之何遂以單一之名槪中國五千年之歷史耶且中國歷史不獨含有聯治政體而已其治其亂靡不與聯治問題有關秦隋之亡職既如上所論矣其次先哲有言國以仁政而興以暴政而亡所謂仁政者無他省刑罰薄稅斂而已所謂暴政者無他横征苛斂徭役不休而已曰省曰薄不濫用其權可知矣曰横曰苛曰徭役不休專權而不自用可知矣故吾於此得一敎訓焉曰歷史之蹟好專權者亡不專權者王黃老之術敎人君習靜仲尼曰雍也居敬行簡可使南面此皆明示人君不可自專其權故日端拱而天下治凡權者有量用過其量則傾自古良法美意無不與天下聯其權聯其權卽聯其治嘗使中央虛之而天下實之何以明其然耶封建之世中央無馭民之權其以一天下者曰禮樂其所以知天下者曰巡狩監國之官方伯之任皆居于朝尙書載羲和四子卽堯時之方伯也天子所以明目達聰惟在巡狩其權亦寄于巡狩二字之內巡狩者巡所守也後王之制天子不自巡視漢晉以來對於地方曰監察監察者猶巡守也疆理日繁非天子所能周覽則命官以自代其始也監察之官不過一人與多人爲異其實一也其後任州郡巡視省察一過而已比於巡狩刺史任於守土天子寄之以耳目漢宣帝曰與我共治者惟良二千石乎所謂共治者實含有聯治之微義於其中再後郡守之中央歲盡以計偕簿報告中央亦不過省覽而已元明以來監察之制又易名曰行省行省者行而省之也其初亦不任省滿而任省爲地方官長則亦僅以奏摺啓事如漢之計偕簿也三代以上之巡狩也漢晉以來之監察也元明以降之行省也其名雖異其制一也其責權無他惟在考成諺語云我承其整子承其破中國歷史之行政制度具此八字之中矣故中央之于地方也不干涉其行政之權彼以刑罰法律財穀兵馬等等之繁碎事件悉以委之地方中央考成惟以一字爲的曰理而已矣其政理也則遷擢之政不理也則黜退之至其政之如何理則責在地方中央例少過問此所謂地方承其破而中央承其整之制也此所謂考成之制也故天下之治也中央考成得其道地方治理得其宜也其亂也中央不復用考成之法而欲侵地方治理之權以自有也以治理之權與地方此聯治之極則也而天下治以治理之權集于一己此獨裁之極則也而天下亂吾故曰其治其亂靡不與聯治問題有關也且夫考成者運用之權也治理者實行之權也運用者虛權也實行者實權也以虛馭實古之政體如是而已吾故曰中央虛之而天下實之也夫由其制度觀之則毘于單一者速亡由其運用者觀之則與天下共治者理治學者乃謂中國歷史爲單一之歷史而不宜聯治此亦盲人說日之見耳(未完)

本城金銀

奉天行市　(十一月廿八日)

各地電報

倫敦銀塊　三三片十六分五

繼續　志乘軼聞

簡　一　來稿務期盡行披露惟因編輯關係有時或難免割愛務

自由論壇

◎投稿者注意 本欄歡迎投稿任憑作者對於國事及地方事宜自由發揮意見有所批評然須出諸公正平允如有意訊譏或藉以攻訐各個人者本社一概屏棄並須具眞實姓名於稿尾以杜流弊

▲段祺瑞入京 北京政變今已一月中樞無主頗呈危象今段氏已於各省擁戴聲中入京執政此後政局當可由紛亂漸趨安定至於國事此後是否銷滅亂源遵循軌道殊難推測要視段氏入京後之措置如何以決定矣 段氏通電所列大政方針僅就表面政綱如是郅治之隆指日可期夫復何言然組織政府果能不受支配起問題乎國憲省憲果能見語實行不爲具文乎改訂軍制屯墾實邊果能取消武人之地盤乎整理財政果能不抵借外債乎敎育實業果能革敗行之習乎開拓交通果能不移收入作軍費乎救濟民生果能蠲除一切苛稅乎記者舉此疑問非對於段氏有所疑實以上列諸端除組織政府外任舉其一皆極困難而段氏言之似輕而易舉遂不能不發疑問也處今日時勢欲責段氏實現以上所言誠爲難事然必須實現其一二端國事方可望有轉機若託徒空言不求實際則新雲鵬等昔已優爲之非國人所望於段氏者矣（浩然）

▲自攻自擊 我每有兩言爲當世權勢中人告者曰求實際者勿借名義恃實力者不用空言蓋同乎鳥獸之二翼而四足各有所長苟妄用之將干造物之忌也何也名義與空言祇爲無拳勇之人發抒憤懣之氣而已使有權力亦復從而奪之豈非如虎傅翼哉其力固爲世界所莫敵而其事實爲自古所勿聞也 然而今之軍閥官府往往好發通電與宣言以侵掠無告之民之名義與空言而其結果往往發現自攻自擊之弊致使欲借用名義者反受名義之害欲借重空言者反受空言之害是其不智也所使用之權力過多爲造物所不容故致顚倒錯亂而自食其報也（寒）

糧及市
豆子 二元六角〇分 … 元七角〇分 … 元六角〇分 … 元三角〇分 … 二元三角〇分
小米 二元五角〇分 江米 四元四角〇分 勝米 二元八角〇分 稻米 五元三角〇分 糜米 二元五角〇分 秫米 二元〇角〇分
紐育銀塊 六九仙八分一
上海銀塊
上海標金 二四八兩八

◀奉天銀行所市 十一月廿七日限奉換金
付 二、三八八 最低 二、三八二 最高 二、三九〇 最大 二、三八〇

◀銀行市
小銀元對大洋 五元…角〇分
現大洋對小洋票 八元四角〇分
天津中交票每元換小洋 八元六角〇分
哈爾濱現大洋票對小洋 七元三角〇分
金票對小洋 二元六角〇分
鈔票對小洋 七元五角〇分
天津匯大洋 一元 角 分
北京匯大洋 厘 元 角 分
關裡匯小洋 厘 元 角 分
大洋券票匯本省各地不加匯金

徵求 古代遺蹟
章…
…說解…如何恕不返還 三、著作權當歸本報
四、每行十五字七十行以下
盛京時報社

東三省雜報

△奉天▽

飭增穀息 省長王岷源案査營口縣積穀改收現款發商生息僅收兩厘未免太輕特飭該縣知事陳文學酌將利息增加云

保護游歷 交涉署據直隸交涉署咨以英牧師卜良豐英武官普尺豐英商人備列志等赴奉省游歷請飭屬保護交涉署乃于二十七日通令各縣知事遵照保該游歷人到境妥爲保護云

註銷護照 省署據綏中縣知事蕭暘電呈以該縣科員柳毓春赴奉赴錦辦理要公由縣發給護照兩張在奉上車時遺失恐落匪手滋生事端請予註銷省署乃于昨(二十日)日飭令所屬一體將該兩護照註銷云

郵袋遺失 撫順日郵局於二十六日隨火車發送奉天日郵局郵袋一個途中遺失車到奉天遍找無着奉局乃電知撫局共同沿鐵路線尋找聞內有正隆銀行奉天支店滙票一萬一千元云

貧民得所 總商務會會長張子良現因天寒地凍無衣無食之貧民殊堪憫惻特援例籌設貧民收容所專收一般無家可歸之貧民以重人道聞者莫不爲貧民慶其得所矣

添委處員 保安總司令部軍需處長王宗承現因該處事務忙碌原有處員不敷應用特請准當局添委王修文爲該處少校處員云

誣告反坐 城西大民屯李閣臣前因某項事故誣控某甲於瀋陽地方廳經該廳訊明誣告是以特依反坐條例判處徒刑五年以示儆戒而儆刁風云

達警送懲 小西邊門外文綺里住戶趙維經於日昨下午用汚水潑街被該管皇寺分所巡長楊星垣巡邏撞見加以取締趙某不服反以惡言相向該巡長當即帶所送局罰辦云

潑水被罰 東關某糧商夥計小柱前日偶在門外潑水少許被警察遇見帶所送署該櫃夥謂所潑之水係淸水於衛生並無碍如淸水亦不准潑向後不潑而已祈恕此一次而署中則謂不管淸水穢水潑水就算違警違警就得受罰結局罰大洋五圓云

委任保長 保甲總長于濟川據西安縣保甲所長報稱該縣第二區區保長辭職另調孟慶鈞接充第三區區保長出缺以臧著泰補充請加委任等情當即照准加給委任云

飭緝兇犯 錦縣李淩河甸劉錦起將其妾劉李氏用煙台打死潛逃經錦縣地檢廳檢驗後緝兇未獲特呈報高檢廳於昨(二十六)日通令各縣一體協緝務獲解究云

年貨出市 騎隊光陰轉瞬又屆歲暮矣昨廿七日爲陰曆冬月初一而售賣年貨商人照例出市以應主顧並聞魚行各商亦即派人販買魚類以期利市三倍云

取締小販 肩挑小販城關到處皆是近則半多置於市面墻根殊於交通有碍警廳查知令各分署對於挑担營業者令其隨走隨賣不准置於路旁久不移動云

斃兵續訊 昨廿七日憲兵陳司令親自檢斃犯兵張連普徐文林李鳳山三名業紀報端嗣詢悉該犯等於廿五日晚赴南市場題紅館冶遊某妓屋內適有客人打牌牌與錢均放桌上三兵不速而入搶位坐下大嚷曰打牌賠們打客與妓不敢招惹一旁靜觀三兵哄鬧一陣自覺無趣離坐而出一兵竟取得十元大洋票一紙懷於腰間衆見錢被拿去向之索要三兵惱羞成怒堅不承認即將所有什物紛紛砸毁該館報告憲兵連立往捕獲廿六日訊明屬實廿七日即行槍斃云

皮價漸漲 奉軍戰勝軍界之購買力頓見增加就中水獺皮燒絨及青羊皮等因製造軍帽大氅供不應求價格漸昂聞一水獺皮帽有自七十元起至一百三四十元者燒絨皮軍帽每頂十二三元以上兩種各帽莊紛紛趕作貨不停留云

搭客擁擠 京奉火車因客車不能按照從前之時刻次數開駛而往來之行旅又多以致乘客甚形擁擠竟有買票不克上車者無日無之

梨園消息 前因時局關係城內戲園多已停演玆者時局平定是以商人方建才擬在城內千石橋會仙舞台舊址重整旗鼓並有同業之文峻峯亦擬在北門裡第一舞台演劇現已請准市政公所不日即當開演云

少年上尉 前數日有第一軍上尉副官某來省招兵觀其軀幹面貌不過十四五歲據知者云彼以年方十七之少年一躍而爲上尉實緣奉直兩軍榆關交綏時所有子彈悉派少年兵牽驢向前線運送該上尉亦少年兵之一年小胆大一般少年兵初多畏葸不敢服務彼竟大嚷槍子不打小孩之說挺身前往衆少年腦筋簡單見彼先行乃亦同行途中又善導引諸人鼓勇前進自是少年兵之押運子彈大收效果一日正吵嚷槍子不打小孩牽驢前進時忽來一槍子將所牽之驢打斃他人有懼欲逝者該少年止之一面自負子彈牽衆一齊送到事被軍長所聞大奇之當召面試果然出言驚人膽識超衆後來論功提陞上尉臨委任時軍長並向衆宣明謂彼之陞進不僅論功足以當此職即智識亦確能以勝任云

查獲竊犯 日前德商黑威洋行失竊等情曾誌報端玆聞行竊之李廷福已于二十五日晚間日警在西站逮捕搜出贓物若干旋即送署審訊以期水落石出云

冬瘟須防 入冬天氣冷熱不均稍一不愼即生疾病玆聞近果發現冬瘟患者初則頭痛繼則吐瀉小兒尤甚是以大東門裡那家館後院兒童科女醫程安氏日來大有應接不暇之勢云

商號開幕 四平街瑞嘉公司因賠累荒閉現經前源丰久大鶩莊執事柳延祥聯絡同志集資若干重行組織刻已開幕分撒紅單減價一月以酬主顧云

△遼陽▽

校長易人 本邑第七區區立第二十九高級小學校校長劉永明氏辦理該校頗稱盡力校務亦頗起色玆以事他就於二十六日辭去本職所遺校長重任未便久懸當由敎育所長楝選該校原有敎員趙紹元氏接充聞趙氏在該校任職數年成績頗著此番被委爲校長當能遊刃有餘云

視學認眞 邑縣視學孫性齋王錦亭兩氏學優品純對於縣境學務頗能盡力提倡記者嘗聞敎育界人云該視學視察學務不獨考查敎師之敎法如何學生之成績高低而已且對於一校之應興應革各事宜及敎法應如何改良學生成績應如何使之進步均能一一詳爲指示是以頗爲各校所歡迎若該視學等可謂認眞也矣

△安東▽

尋回逃女 本埠鄉三區掛綱溝住民胡某之女年將及笄貌頗不惡許與隣村某姓爲室尚未過門擇於本年九月十六日迎娶不料女與隣居李文彩有染日久情深已有三月懷孕至九月初間吉期將近女與姦夫密約逃往金州胡某因女無踪遍處尋覓直至昨日二十六日將女找回在六道溝住店一宵今晨携女歸去據云係在金州尋着姦夫聞風逃逸當場未能捉獲並聞女之夫家情願退婚另娶賢淑云

騙術新奇 世風日下人心不古詐騙之術無奇不有日昨有一某甲肩抗洋麵一袋至九道溝錢姓雜貨商處購買雜貨給錢之時某甲自查所帶之項不足遂向錢某云所帶之錢不足所買之貨物係友人所托將此麵放此作爲信用我携貨回去取錢錢某見有洋麵一袋決無舛錯遂允某甲携物而歸不料某甲一去不回後經錢某察看洋麵袋內土磔滿盈始知被騙云

少婦顯醜 本埠新市街大墹上三道橋附近處於日昨即月之二十六日午後二時許有一少婦年及双十貌頗不惡身着時式衣服足登革履路經墹上適遇紅黑實之賭徒等被日警撞遇各奔命逃遁之際該小婦被一般賭徒擁倒于磔土箱之傍該婦正用力翻身不料所着之褲被土箱之釘掛住因用力過猛將褲當中掛破以致大腿露出一時觀者無不捧腹該婦因羞成怒遂破口大罵殺千刀割萬刀後經好事者某甲將衆人勸走該婦亦徐徐而去

△大連▽

軋傷老叟 大連電車向稱辦理完善而一般車手車掌對待外人尚知恭順對待華人時有非禮暴慢舉動各界乘客及中外報紙屢有誹議二十七號午前十一時頃有新自山東來之七旬老叟在西崗子警務署前橫過電車道適有自沙河口來之三號電車旣係上坡距離又遠本可停住不想華人車手輕視人命加急開駛致將該老叟左腿軋斷頭部撞傷暈絕炊許始復醒來傷心慘目令人不忍聞亦不忍言也據言車手礙傷行人稍受懲罰無大罪過故敢以人命爲兒戲也

△四平街▽

錢號被搶 本驛中央路德合公錢號日昨二十六日午後三時突有身著灰色短衣者一人入室聲稱兌換金票竟由腰內出手鎗一支威嚇搶去票洋一千二百餘元匪走後該號即報告日警署派警往捕已遠颺無踪矣

△郭家店▽

隊長妄法 梨樹縣警察隊長候占三任意橫行前在站南汲家溝屯辦案在史皮匠劉喜亭百家長劉升處按戶敲詐勒賍數百元之譜日昨該隊長以擊匪爲名來站派兵數人將北山同盛客棧櫃政劉滿堂不知因何毒打綁至裕和棧院當被日警署督見經部長將劉滿堂保釋放回該隊長敲詐未遂反被申斥始行放回該隊長自認晦氣而去

加捐恤金 昨聞梨樹縣尹知事奉到省長電令奉軍戰勝所有傷亡兵士急應撫恤該縣知事通電全境各警察保甲招集各村長會議擬照每天地捐奉洋二毛梨邑地畝共四十萬天地之多共應捐奉洋八萬餘元云

稅員勤勞 本驛稅捐局委員高敬民到差年餘經總局調往他處遺缺委王治安接充到差月餘對於稅務大加整頓聞王君每日到各分卡調查一切以免漏稅而重公務云

△哈爾濱▽

採辦電桿 北滿各地日形發達故交通上亦宜加擴充電報局爲靈通各地之消息起見擬添設各地之電線現決定採辦電桿四萬八千條已與阜濟公司訂立合同先交價四分之一由該公司爲之採辦云

婦女至寶 中國婦女白帶等症最多初得不以爲意久之牽牽及於經水甚則經水停閉即有性命之虞現在道外北三道街潤芝堂新發明一種婦女至寶丹會治子女赤白帶等症至爲靈驗每付售洋二元用者極多皆稱奇效此藥一出婦女界蒙福不淺

△城廠▽

雪阻交通 月之廿二日夜間朔風颯颯瑞雪霏霏廿四日晚間稍止平地深四尺餘行人絕跡傳聞院內雪抬至三區區官黃之純君見雪堆積有碍交通飭警按門指示將雪抬出村外如有違者帶區議罰於是閤街車拉人抬絡繹不絕云

△大屯驛▽

警察盡職 本驛日警派駐所湯地勝美君係警界之老手正直無私自蒞任以來對於賭博鴉片嚴厲查緝遇有犯者毫不寬宥現以冬防吃緊匪患甚熾恐有不屑之徒乘機滋事晝夜巡邏不遺餘力是以本驛頗稱安謐

女匪滔暴 本驛西北白龍駒左近聞有胡匪三百餘名爲首者係一女子(報字馱龍)殘暴異常淫蕩已極綁票虜財其小者也率衆到處大肆猖獗且令其手下隨便姦淫良家婦女昨又聞該女匪竟與某說票者已成就好事也

△蘆家屯▽

力維治安 蓋平縣保甲二區第六保保長王彰武到差以來對於地面一切事宜無不極急進行久爲上峯所嘉許現屆冬防吃緊之際該保長不辭勞瘁晝夜督率甲丁四外巡邏預防匪患以致商民人等莫不感戴可謂一鄉之保障矣

△田庄台▽

調查區村 自區村制成立以來關於地方行政攤派花銷皆惟區長村長是賴本年徵集大車僱用民夫蔑賀穀草設立團練等事各村需欵甚夥花銷繁重而一般素具魚肉鄉民之村長假此機會自不能不藉端勒索致有欵財肥己等情縣公署有鑒於此特委派專員秘赴各村屯嚴查賬簿調查各村長之平素行爲以憑彙報而便懲云

教育起色 營口縣敎育公所事務員韓守恩前充大高坎高級小學校校長辦學多年成績卓著久爲學界同人所推許自接事以來對於應管各區之學務力謀整頓月之二十二日至第五區界各校視查凡關於應興應革之事項莫不認眞辦事益帶有應辦事項聯單一冊將各校應舉辦之事一一聯交於學董村長將辦理情形限期具報於敎育公所以備存查一聯留作存根以備查核該員似此認眞視查定洗從前空言無補之弊將來營口縣之學務當必有一番起色云

船夫獲驢 田莊台河南沿向有小擺渡房子一所內寓乘舢板之船夫本月二十三日有船夫孫四胡某等沿河看船忽有一灰色叫驢由冰眼內露頭迨彼等掘冰取出其驢確係已死多日之形全體糜爛不堪食矣

△彰武▽

承審廉明 本邑承審員縻縉程君品行端方經驗宏富今歲由本溪縣調差回彰王縣長以該員曾充本邑行政科長作事認眞歷任倚重遂請准上峯委充本邑承審該員任差以來民刑訴案隨到隨訊隨訊隨結毫無積押咸私該員公正廉明云

△義縣▽

路工復興 本邑西北朝陽界地北票地方由民國十年建築錦朝鐵路今年九月間因奉直交鋒工程停止忽於本月十五日招集工人照常開工情因大局平定人心安謐故復興工諒不日即大功告成矣

△通遼鎭▽

剿匪報捷 通遼河北米家營子第八區界內報告胡匪三十餘名匪首蘇二到處搶掠史靖寰知事命三畲堂內保甲隊長王濟周氏率領甲兵往剿初遇匪首蘇二携有人票王君迎敵立將匪首當塲槍斃餘匪見勢難支當遠竄並將人票救回該地居民均感王君之德云

巡官易委 警察所一區一分所巡官王恩陞奉張宗閣所長之命赴省入警官傳習所肄業遺缺委任前在警官傳習畢業學生王級三接充聞王氏久蒞警界老成諳練此次升充斯職對於警政必有一番整頓云

△綏中▽

當商復業 本城各當商前於秋節後因奉直興軍營業阻塞均將當牌摘除暫行停止營業以待平定再行開張現因軍事告終地方安靖各界辦事如常是以各當商等已於日昨月之二十一日一律掛牌開市照常營業

△通江口▽

村長得人 通江口村長劉景舜村副常子瑞現均辭職現聞公推喬子元爲村長劉振峰爲村副並請區長加委不日即行任事矣

稅局宴會 本埠稅捐分局主任劉叢林君係稅務講習所畢業品學兼優自任事以來力加整頓員巡亦均精明强幹上下一心稅務定惟起色現爲聯絡感情起見於二十三日午後二點邀請各界一時杯盤交錯賓主言歡頗極一時之盛云

遼河封凍 北風凜冽寒冷異常遼河河水亦因之凝結堅固往來行人可以自由較之春夏秋三季交通極爲便利云

△盤山▽

副官榮陞 駐防本縣第一三聯軍第三補充團三營中尉副官吳龍凱爲人誠篤作事有方早爲上峯所嘉許昨已調升團部上尉副官所遺之缺當委孫海潮接充現均各到任視事矣

志乘軼聞 古代遺蹟

雙龍山

王靄盦

雙龍山在興京縣北。兩山對峙。峯巒起伏。勢如游龍。故曰雙龍山。兩山相距里許。北山高而復低。坦如平地。南山伏而又起。高聳入雲。渾河繞其下。靑松覆其上。爲吾邑勝地。據故老云。滿淸入關以後。曾命術者各處巡視。至此異焉。遂雇工人開鑿二山。冀得奇物。由北山平岡起。隨掘隨長。以數十人之力。自晨至暮。不能掘盈尺之地。遂棄而鑿南山之頂。工人已增至百餘人。終日經營。略有所成。次晨視之。宛然如故矣。如是者十餘日。毫無所得。術者難之。一日。日夕停工。衆皆下山。一工人遺器於其上。獨自往取。至則聞內有人曰。『工人雖衆。何足爲我患。我可常息於此矣。』繼又曰『倘彼等以糞薰之。則我殆矣……』工人盡聞所言。歸告術者。術者遂命以馬糞曬乾。於其地燃之。又掘之。遂得金人金龍各一。復至北山。仍用前法。其得與前同。南山當金人金龍取出時。有水湧出。因爲之池。池水甚淸。日久魚生。淸末猶存。迨民國肇始。水漸涸。魚漸少。今則空餘遺蹟而已。

東山口

姚紀彬

奉天之東南。有村曰東山口。距城約六十里。村之東南。羣山聳立。高十餘丈。據父老言。高麗蓋蘇文作亂。唐薛仁貴率兵平之。當所發之箭。由此山山巔穿過。竟穿一口。寬約丈許。細審之。似人工之鑿鑿。而東山口之名。遂由此而起焉。

蟒仙台

劉耀中

海城西北四十里許。有村曰西荒地。村之東野。有古廟一座。前瞰小溪。後倚土台。台之陽有一古樹。其枝幹皆已枯萎。而其根分爲兩支。作爲圓門之狀。俯而觀之。便有一洞。其口徑約尺許。中黑暗無光。以物探之。亦不得其深。據村人言。其中有蟒 仙在焉。故呼此台爲蟒仙台。每逢四月二十八該廟會日。則各村人多至此求藥。上香膜拜而果能得藥。其所得之藥。多係丸藥。如遇陰雨及雪天。則其洞口。有行人足跡。漸入洞中。或謂蟒仙變人形。所行之跡。但此說究無可考。

禹王廟巨鐘

王紹伯

新民二十里許。有山陡起。其南麓建有古刹。年湮代遠。傾頹滲漏。滿目荒涼。惟諸神像仍甚威壯。高可盈丈。令見者爲之肅然起敬。階下双碑屹立。字跡糢糊。尙有巨鐘一口。約可十圍。久經腐銹。鄉老呼是廟爲禹王廟。迨民國十年二月間。住廟僧人。因乏資助。出售該鐘。苦難搬運。乃以巨石擊之。其聲錚錚怒號。可達數里之遙。慘悽之聲。幾不忍聞。如此五六日。方始擊碎。有張姓者。肩担爲業。購之歸家。斯夜夢有神人指斥之曰。汝送速歸。不然將禍汝矣。張醒不悟。如此三夜。張晨起覺腹痛。既而澎漲。竟於斯晚長逝矣。神歟妖歟。不可得而知也。

九孔玲瓏山

失名

去開原東南百餘里增家寨之後山有九孔。孔孔相通。故曰九孔玲瓏山。去歲有獵戶五六人。赶白狐十餘隻。竄入此山。旁八孔均淺。惟中一孔。大如牛首。深邃不可測。蛇行而入。約五七步。忽寬濶。廣可五畝。高丈餘。取火燭之。內有石龍一具。尾上首斜下。鱗角爪牙。無不畢肖。且有栩栩欲活之勢。旁有石人八。或立或坐。如羲皇上人。而野獸已杳如黃鶴矣。好事者聞其事。爭往觀之。

社會瑣聞

▲楊新督續弦之趣聞（新疆） 新疆督軍楊增新中年喪偶膝下僅遺一年約四齡之小公子因無人撫養乃四處倩人物色遠近閨秀咸思得中選督軍夫人爲榮惟楊有條件凡希望中選者須繳像片一枚以便開選湘陳某寓新有年有女年方及笄聞訊極思因緣但侯門似海自忖難冀於萬一會督署有某嫗侍楊督多年極得信任故外間繳來之像片悉歸某嫗保管陳即持其女之像片以重金賂某嫗事成重酬某嫗初有難色繼爲利心所迷忽然計上心來遂應之俟陳去某嫗抱其小公子入私室僅以陳女之像片示之曰『此汝媽也』彼小子何知乃信以爲眞其後每日向某嫗索閱其媽之像片某嫗必反問之曰『此是汝何人』則此小公子必應之曰『此我媽也』但相習既久此女之容貌遂深印於此小公子之腦中而楊督不知也一日者楊督忽思及前事遂傳某嫗將外間所繳像片悉陳其前以便躬親選擇某嫗乃抱其小公子至案前共同觀看此時楊督正在目迷五色之際小公子見陳女之像片雜在其中忽而置諸懷曰『此我媽也』楊督至此乃大驚訝曰『彼母子得毋有前緣耶』遂娶陳女

▲知事男扮女裝 ▲假太太（河南） 汴省嵩縣知事張某到任一年頗不爲嵩人所許十月初間新任掛牌信即晚傳轎夫看轎侍候招至署內聲言太太有病赴洛調治是夜七鐘時傳人役護送出衙時衆人圍觀但見太太頭戴風帽項絞圍巾身穿女大褂轎內呻吟之聲不絕於口衆口嘖嘖有謂太太小足者有謂太太天足者有謂天足亦不至如此之大者羣相狐疑而散及至次日八鐘太太又從衙中走出乘車而去於是三班衙役及警察相爲驚慌久之尋問知事踪跡已杳如黃鶴矣衆皆譁然大笑始知昨夜服女衣作呻吟聲乘轎而去者非太太即張知事之潛逃也蓋張知光明正大出署必爲地方人民所窘不得不如此逃走亦可憐矣

▲九歲幼童殉情（英國） 英國倫敦煤油鉅商之公子名丁里賓年九歲性聰慧每日課餘之暇與比鄰某銀行經理之女公子沙孜利小姐或携手散步或並坐譚講故事親愛異常誰知好事多磨日昨沙小姐忽患紅疹醫治無效逾二日即香消玉損丁里賓自得噩耗悲痛不欲生竟出人意外於夜深人靜之時以小洋刀割斷喉管逮明晨家人聞知奈早已氣絕身亡聞當時會在其衣袋中尋得一致其父母之絕命書文雖不工然叙其因沙小姐自盡之事令人讀之不免爲之酸鼻故其父母悲痛越常后事播遐邇倫敦城中居民莫不傳爲奇事云

居間疏通

本欄投稿準具別名然必須另具眞實姓名住址加蓋名章否則無論事實如何槪不揭載

◎質問之部◎

▲奉天北大營李芳田先生覽今閱來示敬悉先生榮膺軍要職但來信並未標明機關且北大營方圓數里擬行函覆又恐郵局無法投遞想係先生意欲絕我故未註明通信地點抑是先生遺忘使弟疑團莫釋今假居間疏通作二次之詢問望乞明白示知爲荷（長春嶺騎兵十一團二營張季孚啓）

◎回答之部◎

▲綏中難民一份子鑒承詢各節業已盡悉查此案業由本署令行各區官區長及各村長副凡由軍隊放回車輛牲畜無論由軍隊直接招領或由縣署警區佈告招領其領得車輛牲畜者均須諭令報告該管警區存案如有冒領或將他人優良之車輛牲畜含混領得者一經原主聲明並取得確實証據即須返還不准任意抵賴並不准要索喂養費致干懲處等因已經通行遵照在案據詢前情特此答覆（綏中縣公署）

人事通訊

▼字數不得逾四十二字
▼括弧空格亦照字計算
▼回答由本人直接郵遞

◎郭介夫弟鑒前聞辭賑赴北不悉在何處作何事望爲函示兄現居安好昔勿介（西安李笑石啓）
◎陳駿輔兄鑒孫台分手轉瞬二年聞在營口英美烟公司但無信件念甚見字示知乃盼（西安李程九啓）
◎李紹懷哥鑒六月去奉迄今無音念甚現作何事望速告（吉林下九台稅捐局馮雲祥啓）
◎曹躍九先生台鑒數月無音未悉現駐何地祈速賜玉音爲盼（航警學校開鯨瑤詢）
◎陳洪然弟如握秦埠拜別永無音信未悉現開駐何所念甚祈速賜來函爲盼（航警學校開鯨瑤詢）
◎劉廣賓弟偉鑒自奉直戰後音信隔絕念甚祈速賜玉音以免企盼爲要（航警學校開鯨瑤詢）
◎品三劉宏飛弟鑒湘省別後數載未通音問我弟現充何差示知爲盼以便通函切切（楊心栽啓）
◎劉蔭棠兄大鑒自錦縣六區一別後七年未通音問聞兄現入軍界未識現在何地充差示知爲盼（楊心栽啓）
◎吳藻忱譜兄鑒哈埠握別刻已數月每欲奉函問候確因地點不明見報速覆爲盼（濱江警察總廳姚韓九啓）
◎孟憲來炯弟炯鑒久未通函念甚前聞遂第一師出發現在何處便中示覆是盼（新民石峻明啓）

(電話中部四九九七號)

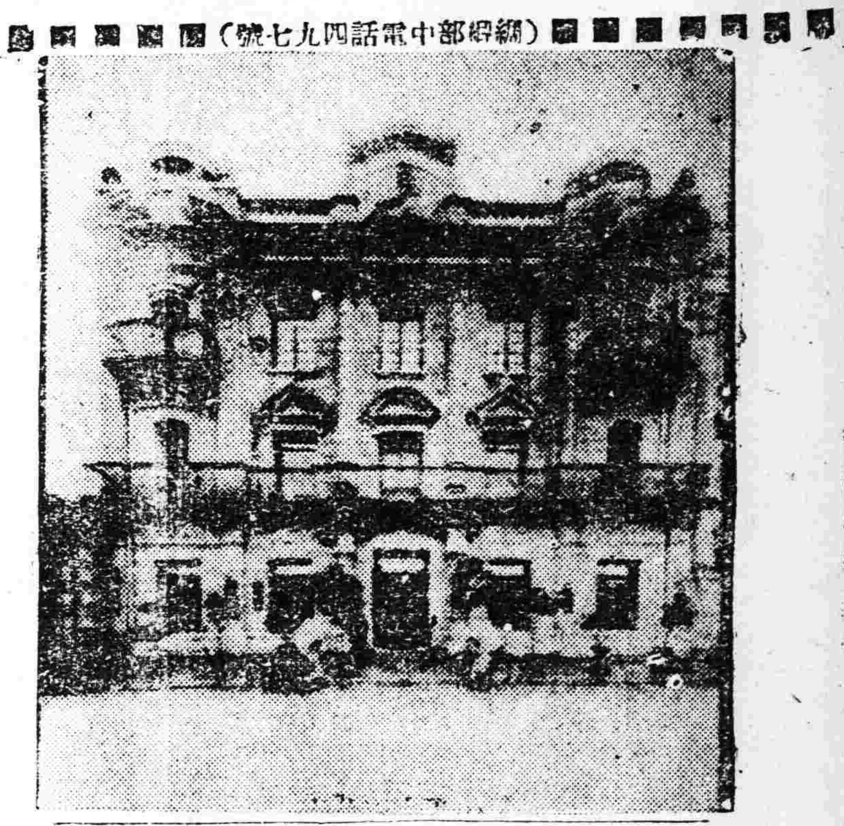

奉天城內同義合綢緞布莊

(電話中部四九九九號)

本號爲商業戰 力求各貨時宜 搜羅國內土產 統辦環球品物 應時絨呢綢緞 禦寒狐狢灘皮 山海食品雜貨 世有俱各備齊 售價格外克已 以供顧客適意 另設選貨專部 俾資函購合宜 配貨郵奉捷便 萬無負意 荷蒙惠顧 不勝歡迎之至

(電話中部五〇〇〇號)

鐵道、鑛山 諸工業用
機器工具
發動機
電動機
金庫
衡器
油漆
器機油
洋灰、鋼鐵材料

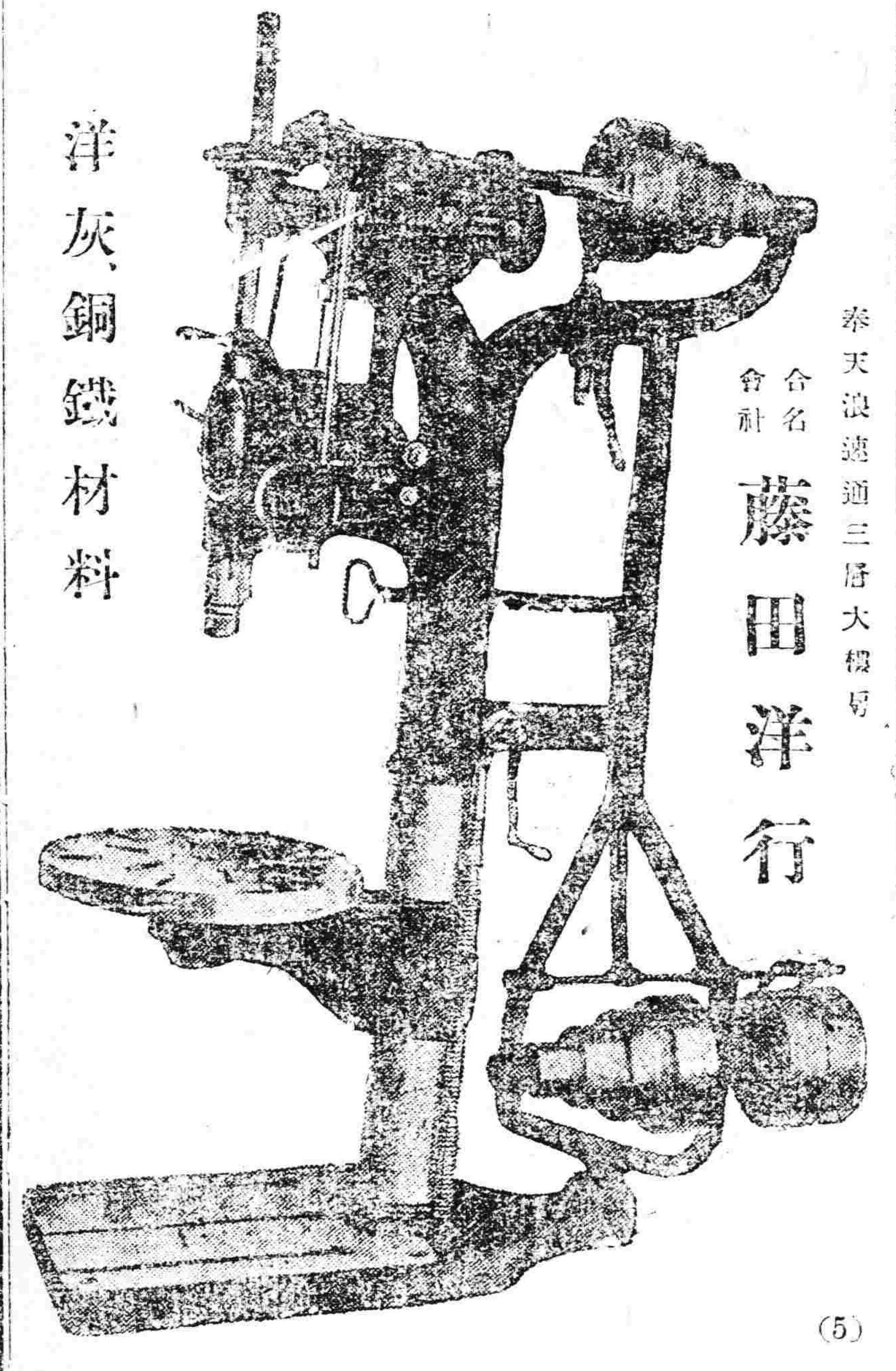

奉天浪速通三層大樓號
合名會社 藤田洋行

(5)

奉天西塔
無煙煤 牛心臺
三有公司
電話 日三一三〇號 中四二〇〇番

資本金 八千萬圓
佛込資本金 五千萬圓
積立金 壹千一百廿四萬圓
本店◇朝鮮京城南大門通
振替貯金口座 京城三三三番

預金、貸出、割引、海外諸爲替、地金銀之賣買其他一般銀行業務並朝鮮、滿洲及亞港辦理日本銀行代理店事務

朝鮮銀行

總裁 野中清

▲支店出張所▼
內地 東京、大阪、大阪西區、神戸、下關、
朝鮮 釜山、大邱、仁川、平壤、鎮南浦、元山、羅南、木浦、清津、會寧、
滿洲 大連、旅順、營口、遼陽、奉天、奉天新市街、鐵嶺、開原、四平街、鄭家屯、長春、吉林、安東縣、龍井村、哈爾濱、傅家甸、
支那 上海、靑島、天津、濟南
露領 浦潮斯德、亞港
米國 紐育
此外倫敦、巴里其他內外樞要地均有取代處匯兌分行及出張所

阿斯豆媽脫爾

服藥一回發作頓挫 連服即癒
喘息特效藥

本品係滿洲醫科大學教授醫學博士久保田晴光先生多年苦心研究之結果始克發明其喘息藥對於氣管支炎呼吸器疾患奏効尤偉誠內服新治療劑也時本品服藥一回發作頓挫第覺病狀輕快元氣恢復活此尤本劑之特點也全國有名藥店皆售萬一售罄之際請直接函進呈說明書 知本舖定作購可也

定	價
50瓦	¥1.00
100瓦	同1.80
225瓦	同3.50
450瓦	同6.00

代售處
奉天 大德生藥房 奉天 歐美藥房 鐵嶺 鶴原東亞支藥房 開原 太田天壽堂支藥房 開原 村田洋行藥房 四平街 大連田藥店 四平街 永達藥房 公主嶺 足立誠藥房 長春 藤和昌藥房 長春 大崎藥房 長春 宮澤藥房 長春 西村大藥房 哈爾濱 中外藥房 哈爾濱 井上天堂藥房 營口 牧野回春堂藥房
齊齊哈爾 增田天長堂藥房 錦縣 林長藥房 撫順 金森藥房 遼陽 濱名藥房 上陽 並木藥房 本溪湖 安達藥房 鳳凰城 多久島藥房 安東 平井藥房 安東 一誠藥房 安東 石木昌藥房 大連 日田快泉藥房 大連 大正藥館 大連 井上誠堂 大連 大連洋行

製造元 鶴原製藥所 大阪東區道修町
發賣元 株式會社 土岐商店 振替大阪三七六九番

寰球無二 常備神藥

價格
見殃而能爲善則禍不至（說苑）

仁丹主治
中暑傷寒 精神鬱結 虛弱貧血 腹痛吐瀉 癨亂呑酸 猝倒昏迷 水土不服 酒醉船暈 食積不消 頭痛目眩 時令疫疾 虫蝕牙痛

市政公所化驗有效特准銷售

補精 保腎丸
歐美 生乳藥
婦科 至寶丸

保腎丸：腎虛腎寒 夢遺滑精 面黃肌瘦 耳聾善忘 腰痛等症 立見功效 陽萎不舉 四肢無力 頭迷眼花 諸般虧損 服用一瓶 四日見效

生乳藥：此藥生乳立見功效 用一瓶後乳汁源源 來者能增長乳八倍 且藥力服於他種可謂 藥百倍效誠 門生乳第一 藥也

至寶丸：氣血兩虧 赤白帶下 腰腿疼痛 虛勞盜汗 頭暈目眩 調經種子 此藥久試 經不調 月久不受孕 腹脹氣塊 咳嗽氣喘 虛弱等症 補氣活血 功效極靈

總發行所奉天城內鼓樓南街歐美西藥房

定價每打拾貳元 每瓶均現大洋壹元貳角

▲奉天鐘樓南歐美藥房 ▲吉林東號 ▲長春 ▲遼陽 ▲營口 ▲昌圖 ▲下九台 ▲海城 ▲蓋平 ▲八面城 ▲熊岳 ▲公主嶺 ▲四平街 ▲遼源縣 ▲大石橋 ▲下九台 ▲松樹驛

東省遠房 濟生藥房 東升 泰和藥房 德盛和 天錫成 廣芝館 元勝川 義興號 東順昌 中西藥房 松岩西藥房 華裕院 恒興堂 彩合隆 同華順 三合公 同生鑫 天醫發 衛勝復 中合院 藥成

金鶴頭油

增黑髮之艶 植物性

從古如斯？

黑髮之美爲我日本民族之最誇獎者也本品藏有清新艶麗洵不愧爲文化的美髮並蒐集現代流行之粹敢請淑女賜用之！

煉香油 金鶴波碼脫

(現品縮寫圖)

金鶴化粧品・鄰の花石鹸・本舖 野村外吉商店

官許
批發槍砲子彈商 昌隆號 主人石合忠一 謹啓

本號新到眞正德國製各種匣槍各牌八音子及獵槍並各樣手槍子彈等貨甚多一概廉價批售望軍警紳商各界多少不拘請速購用勿失機會可也如距奉天接近欲詢價値者請向自宅接洽外埠函詢即覆不悞

營業所奉天省新民縣大街
主人自宅 奉天日本站公合棧後隣

美國飛押公司製造牌油動機咸具數特點
一、各機件之堅實非他種可比
二、在馬力需要之際其力極其强大此牌各架機均有水箱能保護汽缸決無危險之虞

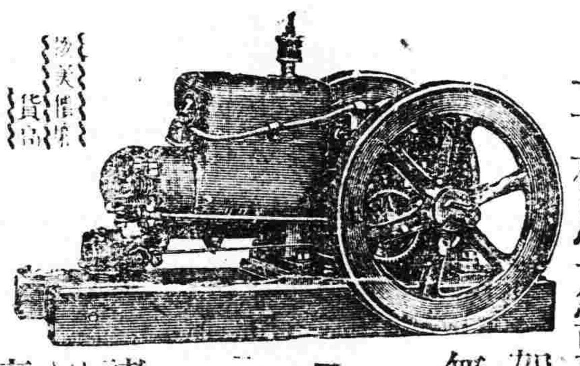

此機器最特秀尼列左
一、發電機直結只可用點電燈火磨火鋸精米碾子水唧子
二、此機用美孚油極少量開動容易雖小兒可以運轉

諸君駕臨觀看此機與別種機器比較最便且多點價格外賤廉

奉天 (3)

啓天洋行

營業所 總行在日站琴平町六番地 分行在大西邊門外大街路南
電話日一四二番

神皋雜俎

本欄歡迎投稿

小說

社會小說 **續水滸傳**（十六）（冷佛著）（禁轉載）

第一回 及時雨大興忠義軍 魯智深治獄東平府

鄭大也在那裏叫罵。智深都聽了。名。姓。當時記下。隨又赴女牢去看了。任氏。叫挂出榜文去。如有冤屈。准來喊告。舖戶也全命開市。有冤死的。俱叫報名。由此城中。略爲安定。只苦是包亥民等。心中恐懼。連日與衆人商議。智深凶猛。怎樣對付。吳德亦叫著苦道。眼見這廝。要害了。我我那逆子。現在也殺不成了。褚必亮道。你是不會。如今你製作袍服。前去慶賀。過此再慢慢進步。有何不可。包亥民道。在我亦有個道理。他既好酒。我們就日把黃湯子送去灌他。等近便了。便可用計。吳德道好好就這麼辦。三人都商議已定。次日把酒肉擔著。捧些果盒。吳德亦備了冠袍帶履。同往拜見。都各自唱個喏道。大王新任。小的因無的孝順。特備薄禮。萬望賞收。智深也並不推辭。收下酒食。就卸下冠服道。酒家是出了家的。不要這些耍子。吳德因未能得臉。恐是嫌薄。遂又添些珠寶。接連又請酒宴。從這日起。百般趨奉。總想要得便進言。陷害吳順。連。那不隨的任氏。也同殺害了。方纔如意。智深亦似有體會。收了珠寶。並無謙搊。這日又就著大廳。宴請大衆。叫隨有閒人來。觀看熱鬧。一概都不須禁阻。又叫從牢獄裏。提了吳順。不容分辨。先苦是一路打。智深又大碗斟酒。大塊喫肉。幷勸著大衆喫酒。呵呵笑著道。這個鳥營生。下酒也好。吳德兒吳順受刑。心中大喜。又見有院公里正。鄭大任氏。也俱都廳下跪的。智深把一些珠寶。懷內取出。笑望著吳德道。虧你費心。酒家亦看你兒子。忤逆不孝敬。今日酒家。與你分了家。免後爭吵。吳德大喜道。多感大王好意。智深又把他呈狀。和那田房文書。一團都揣在直裰內。指院公里正道。你等也都是鳥人。怎的要反。鄭氏叫罵道。糊突賊。去個王矮虎。換了個你。你快些殺了我。莫叫我生鳥氣了。智深已喝的大醉。指著亥民道。兀那蠢貨。你會監斬麼。亥民大喜道。大王分派。小人遵命。有甚不會的。智深就醉裏分付。點派包亥民。爲監斬官。叫嘍囉衙尉等。都先去法場伺候。所有閒人。不許驅赶。命行刑劊子褚必亭。捧了大刀。喚齊刀仗。將鄭大。里正。院公三人。全行綁縛。也將那吳順押著。齊赴法場。只在這法場裏面。皂白立分。如赤霧愁雲中。躍出一輪紅日。却又叫梁山泊裏多一書生。忠義堂前。增一好漢。要知是如何結果。下回分解。

（未完）

新鄷都（續）（傑三）

最後來的人數雖是不多。可是奇中特奇了。乃是幾個妙齡的女子。裸體跣足。羞搭搭的站在廳前。她們那双乳。緊湊的貼着溫潤口的酥胸。双股豐潤得合式。一隻手搭在臂部上。那一隻手輕輕的垂着。一隻腿直立。支着全體的重量。那一隻腿微曲些。輕輕的放着。把那『曲線美』。整個的表現出來了。她們那孅孅的腰上。圍着一條布片。更是『神龍見首不見尾』的。大有咀嚼的風味了。就是她們那粉白的皮膚上。也現有磁磁似的遺痕。乃是碧玉的微瑕。然而這個無妨……全全的被她們那嬌態的『肉體美』給戰敗了。

這個現像。眞是出乎我的意表。我想不到在這兒切實的。鑑賞了一幅裸體美人畫……不……近一層說是『裸體美人的模型』。更近一層說。是美術家所用的『毛送兒』。

可是我目擊的同時。我那精神也漸漸的緊張起來了。心絃也是不住的顫動。呼吸也是越發的不平均起來了。還不知道爲甚麼。起了一縷莫明其妙的恐怖……

這時候閻王。也換了一付微笑的口孔。用安慰的口吻說道。『你們乃是閻秀。爲甚麼不幸也遇着這個慘禍了呢？』這時候我心中暗想道。『呀！這老東西。莫非說。也甘願拜倒條布裙下嗎？』她們向閻王答道。『我們並未沖鋒對陣。不過在後線上。担任看護。以爲沒有甚麼危險了。想不到敵人的飛機。像一羣鳥似的飛來。嗚嗚的在空中旋轉。那時候我們嚇得抱頭鼠竄。恨不得有個地縫兒也要鑽進去。躲避躲避才好。正在這個時候。砰的一聲。投下來的炸彈。好像山崩地裂似的爆發。連人帶物一並都歸於烏有了。不幸我們就在被炸之例。現有遺痕爲証。』說完了又看看自已的身上。閻王說。『知道了。你們也下去罷。』於是他們如同風吹嫩柳似的。一步一步姍姍的走去了。

待他們走後。閻王命鬼卒在兩傍排了兩個坐位。還沒等他發言呢。就看廳前來了一人。仔細一看。乃是頭一次回話那個。可是這回穿上衣服了。向閻王躬身說道。『我代表大家要和閻王爺說幾句話。方才我們回去。開了個緊急會議。舉我爲全權的總代表。要和閻王爺要求個條件。但是這個條件。也不是無理取鬧。望求閻王爺許可才是。』閻王說。『只要你詳細的說來。我必給你們作主就是了。』那個人說。『前番閻王爺把我們發到陽世。附給了一個『兵』的職務。按照這個『兵』的源本意義說起。是個防外患禦外侮的大好健兒。故然是個神聖美滿的職務。

（未完）

新潮飛沫

藝術中之自然主義（劉海粟）

····及其主要人物····

米勒盧梭柯洛諸氏人又呼曰白皮仲畫派白爾皮仲是放頓白流郊外之小村林麓秀美風景絕勝當時少年畫家萃集其地研究風景畫故人稱之白皮仲派其中最著名者有(七星)焉！上述諸人乃其中之三人也三畫家者皆從浪漫派漸變而爲外光派吾人試觀彼等作品之設色可知一班矣

白皮仲畫派以前之法國畫家未嘗無描寫風景畫者但所謂風景皆爲人物之背景板滯乾枯乃古典派之風景畫也絕無自然流露之感情與奔放不覊之風光如坡生之風景畫則全爲想像彩色幽黯遠離自然即如意大利威尼司派之風景畫亦皆重技巧尚形式而少自然之生趣

雖然盧梭柯洛等亦受英國大風景畫家康司透勃爾影響與荷蘭風景畫家之刺戟由自然研究之精神與浪漫之主義孕育而成者柯洛則更有特殊之地位作風富有抒情詩趣尤喜幽靜之自然於晨光暮色銀色色調愛好尤甚彼實詩人當家也足與王摩詰齊驅焉在風景畫上表現精神之人生者則上述之米勒賜吾人以味解人生上極深之意義實爲近代藝術最偉大之促進者在美術史上具永遠之光輝者也其人爲一平民勞動者之寫實家其畫面樸素鬱肅吾人觀之既喜其溫愛之情又感其幽鬱振獨之致其『晚鐘』『拾落穗』確能開發永遠和平之光明開吾人之胸襟而招人間以向上者雖然當時之法人極卑視米氏而目之爲野蠻人呼之爲醜畫家當時人之抗米氏乃米氏之作品先抗之也古典派也浪漫派也無不以偉大之史蹟及玄妙神話而動人者米氏之作品僅引浪漫之情調而漲溢平民之疾苦與勞動者之生活其思想上之創發當然爲其時人所驚異因驚異之故而加以辱罵此乃藝術上之大革命家當然之境遇也米氏肯定意志認藝術之價值當勇往直前自遂其生人生愈苦吾人之意志隨之愈强必與『苦』奮鬥而後吾人所畫之『美』與『力』乃能發揮盡致而藝術上之功效亦大成藝術乃『美』與『力』之象徵也人生之苦乃『美』與『力』之源泉也故米氏視苦爲樂雖終生爲憂患所充塞而其自視極樂蓋米勒之藝術純爲人生解脫而作也一般人所嘆美之畫皆多貴族婀娜之狀在米氏觀之只覺其醜惡而已

古典主義以復活希臘精神而開創新文明之說風靡一時浪漫主義以其爲冷酷之理智所據乃噴火發光而爲色彩感情之尊重在自然主義之諸人觀之亦僅爲熱情之一種誤解而已離人間而言感情其極也使人耳目皆閉塞不用故自然主義諸人乃以神速可驚之手腕表現人間生活之諸相而啓藝術上之眞理一面更注意於自然之流轉與變化而解決之開現代藝術思想之端雖然時代推移文化轉變藝術上思想乃不絕遞擅又由自然之潮流而入於寫實主義之時代矣(完)

筆記

▲文藝叢考（續）（陶明濬）

詩說雜記三十六

題詠金石之文字。最難作。故不宜多作。而作則必使之有奇氣。不同閒適之詩。可以優游委縱也。此體之最傑出者。當首推昌黎。其發爲此等詩。如石鼓歌之類。典重瑰奇。既可以鑄之金。又可以摩之石。而其立論。尤爲允當。懷古情深。撫今增感。叙石鼓之升沈無情之石。尚且不免於此。何況有情之物乎。又誇揚其文。與六籍幷垂。則退之請留太學之說。實有力焉。其後果列於廊廡之間。免風霜之剝蝕。不亦異乎。此題果爲絕妙之題。此詩亦果爲絕妙之詩。幷垂於天地。爭光於日月。豈偶然哉。且天下之詩詞。必各有所宜。金石之作。宜乎輪囷磅礴。拮屈聱牙。在可解不可解之間。始覺人妙。倘若學溫李者爲之。則風情月意。口脂面藥。雜入金石之中。則成何話說乎。譬如卞莊子之升殿也。溫氣怡聲。鳴珮而趨蹌。及其搏虎也。必攘袂鼓肘。瞋目震呼。非不知溫顏下氣之美。然而不能及者。方格猛獸。不如攘袂之宜也。然則凡事。必求其宜而已。使昌黎爲金石之詩文。而學婉孌者之所爲。則未有舛戾乖違者矣。

常識

▲隱齋食譜（二十二）（佛）

一 麥粉與粳稻米

六日蒸餃煮餃。北地有士諺云。（自由莫如倒之。好喫莫如餃子）言人在仰臥舒息之際。輾轉反側。皆可自由。食物以適口之物。和而爲餡。或蒸或煮。或更以油炸鍋烙。或作餛飩。皆可以適口充腸。各臻佳妙。老子謂『五味令人口爽』。吾謂此語。乃贊頌餃子餡。絕妙好詞。且地更無分南北。人亦無拘貴賤。十有九人。喜食此物。吾國於上等飲宴。皆必有點心數種。以饗諸客。其中亦多用蒸餃。或煮以火酒銀鍋。薦之席上。中等飲饌。亦多以食餃爲貴。家常便飯。尤以爲尊。即各地勞農住戶。若得以一家老幼。常飽此食。吾以爲安分之人。雖舉爲大總統受民供奉。亦未若一家老幼。娛此口福。能得以自在優游。延年益壽也。

近人有贊美西餐者。謂西人飲饌上。最爲精細。每餐有五味調勻。不似又復有糖果佐餐。點心果腹。中國之不知烹飪。饗人單簡。間亦有五尊八簋。而食不中胃。五味不和』此等議論。余前已厲加駁斥。是皆爲村姑牧豎。不會開眼之人。初親美餐。不辨何味。即賤如花子乞丐。倘得於城市剩羹乞得殘羹。亦必將疑彼之言至爲卑陋。昔人有頌贊韋陟者曰。『人欲不飲筋骨舒。夤緣泊入郇公廚』。郇公之廚。蓋極美備。只素嚥精糲者。尚未經見。若近之誇贊西餐。未嘗華味者。似宜以行丐之法。夤緣入去。則以後出廚後。議論大改。當不至貶損華食。而傾心西味矣。晉代有謝安肴饌。日費萬錢。孔子之鄉黨論食。亦極詳盡由此以觀。吾國於黃帝以後。食饌已精。漢魏以還。烹飪已細。如韋陟謝安等。當時飲食。必極華美。若飯蔬食菜羹等語。孔子在時。食物之精良美盡。當有過歐美今日。何吾人之識見之卑。作未游五都市乞兒之言。而貽笑晚輩與民族。自不知羞。使人亦謂我陋乎。

（未完）

別錄

▲藝術與人生（續）（奉天美專）（秋心來稿）

所以僅以衣食住的一箇生存意義決離解答『人生之意義與價值』方面之大問題。智慧之事業。必不能爲慾的觀念所拘。蓋衣食住之本身問題。極粗且淺。對于文明之精神惟有蹂躪拘囚而已。因其本身之動機爲慾的。而非崇高的完美之花也。唯物論者之遺世人厭棄。亦由于是『生存』爲人生之種子而『生趣』則猶人生之花菓也。故談人生問題必着重于生趣！生趣發展的途徑。隨意識而改進。意識則又憑知識之使命而流動。知識程度愈高則意識之流域亦愈光亮！

初由無形的遊嬉衝動而進爲有形的智慧創造。由智慧的創造而演繹其廣而成爲人羣進化之法則。歸納其顚華而成爲垂諸百世之文化。文化同時亦偏于二個方面以演進。

（一）人生觀的（二）宇宙觀的二者的傾向。好似各有異道。實則同歸之主點則一。人生觀的似較切合于現實的。感覺的。如科學等是。宇宙觀的似較偏重于精神內容。如哲學藝術等是。若是僅對于衣食住而言。則二者皆同一爲精神之事業也。同一爲生趣所放之花朵也。

哲學科學與人生之關係。顯而易明。唯藝術與人生之關係最密而最神秘。一般人多難明瞭。蓋因其純爲精神的產物。不可以理相測也。

審美之性非特爲人類之所同具。吾今獨舉藝術而論之！若以廣義言。則凡動物皆具之。唯途程上之差別而已！像雄鳥的美其羽而韻其聲。以招配偶。像蝶類的文其身而馨其尾。以覓異性。此皆富有美性之一例也。人則進一步而有抽象的崇高的系統的審美感念其有能自表現者。謂之天才。天才的所創造。爲其美性之表現而有綿延永存性者。即謂之藝術品。故所謂藝術云者。便是表現出美的感情的一種行爲！藝術品者便是美的感情的造形。

情者天眞之流。人生要素中精神之部的本質即情。知。意。情主感。知主思唯。意主動作。知者利害的冷酷的也。國家社會之組織。皆理知的產物。故常存利害于其中。因之社會之與人。皆爲機械的支配的利害的。絕少誠實天眞之意義。而迄今二十世紀唯物時代的制度的惡劣幾純爲殺人的。利已的。大好之自然世界一變而爲腥臭異常的修羅場。安分守已的人們。皆不得不被壓迫而成。

（未完）

新詩

◇病思（張本一）

秋風啊。
你自由的來去。
落葉紛紛吹得離散東西。
親愛的嫩花與草中的幼蟲
都像含着一樣的愁恨。
不知你對着何人訴苦。
咳病人在這淒涼的世界中
也不知鮮紅的熱淚兒。
是從何處滾下。
夕陽的霞影無家的鴉羣。
倏時的沉沒。
腦海中又添我無算的蕭索
印像。
呀淹淹的精神。
悠悠的心想。
聽這清凉之聲音。
看這秋深之景像。
咳都是無窮的幻影啊。
一九二四。九。九日

◇歸家

憂悶與恐懼。
像兩匹健步的神駒。
匆匆地將我送在。
故鄉的夢境般的夕陽裏。
△
啊彩霞下密接着的村落嘞
三個月前尚沙沙唱着。
秋夜之歌的森林嘞。
如今都那裏去了？
△
只剩下一片淒寂的荒凉。
在伸展宅的兇爪。
像奇異的怪獸。
把一切的一切都吞食盡了
！
△
沙礫之場。
是不是我的村莊？
狼藉着骷髏的高坡。
是不是我全家聚樂的庭堂
？
△
我衰老的爸爸。
我慈悲的媽媽。
你們是逃往他鄉。
還是遭了這無情的炮火底
慘殺？
△
戰壕還吃人的彈殼呀。
你們就是我的不共戴天。

（未完）

實業欄

◎漢口金融組織之調查

▲銀爐坊與公估局

▲銀爐坊概況 漢口爲九省通衢各地集中於此之銀錠銀塊複雜達於極點授受匪易於是有錢莊兼營之銀爐坊劃一定成色熔製一種有標準之元寶名曰本爐清光緒年間開設有十九家之多每家有老師傅一人經驗宏富眼力精强合數種參差之錠塊能合其化爲純粹巾四錢或三錢五之本爐元寶萬一公估局祗爲巾三錢銀爐坊即須代爲另化其他雜質亦交還原人與前數相符不爽毫厘每隻元寶取費名曰火耗大抵以銀色之毛淨爲準每隻約取銀三錢上下民國以來銀兩流通不大來源亦少銀爐坊幾受天然之淘汰均各改爲專門之錢業即陳義豐銀爐坊亦於本年停業現在開爐次數較多者僅有祥豐德泰兩錢莊而已祥豐與陳義豐性質略同並兼熔首飾金銀餘如恒康寺康德大等雖有爐而並未開火也此外尚有江西幫之庫元興首飾銀爐坊一家能於雜質中分出金銀並於荒金荒銀皆能担任化驗純淨民國初年營業頗極一時之盛民九以後即行開幕同帮寶和銀樓前常開爐兼熔元寶茲亦停止現在首飾舖之欲分化金銀者多借重於祥豐莊之一家矣聞熔化時須滴入黃鏹水於銀罐內再加以相當方法金銀銅雜質四者即行劃分毫不混合罐爲漢陽琴斷口一帶之觀音土所製形如半球色白微紅漢口製造者有倪順興涂福興兩家每天約共出品八十個每價洋約計六分亦分有大小數種爲熔化元安之用蓋其容量須在五十兩以上也

▲公估局概況 漢口向日交易均用銀兩而輔以制錢銀兩種類分爲錠鏍元寶等數種各地間自由鑄造成色極爲複雜遜清同治以前各帮通用之平均以曹平爲標準銀色高低不可言喻迨夫開埠以後華洋通商現銀之需要日繁平色間常起爭點殊感不便且茶市初經發動銀兩之過付至鉅非有評定之平證機關似難得交易上之信仰於是於粵人鄭某來漢倣上海辦法創設鄭永和公估局於馬王廟並設分局於黃陂街以曹平九八六爲標準製定一種估平凡通行漢口及經過漢口之現元寶均須至該局批估方爲合式其手續先將元寶携至該局自行洗淨原有之污跡該局即爲批准中毛蓋以公估老局或分局圖章每隻受手續費洋二分如不必批寫只須看辦眞假則分文不取當茶莊生意最盛時代各洋行及商茶商有大批現銀批估之際亦有由該局選派得力人員前往辦理者局內職員約三十人左右批元寶者約二三人其字跡筆法外間認識極熟故並無冒批之事民國肇興老局與分局合併一處移設於後花樓正街皮業公所上首經理人爲劉亦朝營業向稱發達然以貨幣經濟逐漸變遷之故匯票匯劃銀票等應時而興元寶之需要已遠不如前故該局之營業頓現清淡尤以近三四年來爲甚局中職員近已減至二十人以內元寶估費每隻已加一分共洋三分尚有不易支持之勢近來中外銀行團體錢業公會均各正式承認津貼藉爲維持然亦足知漢口銀兩之未能全廢也

◎農商部新定之漁業法（續）

漁村公會不得自營漁業該公會會員在漁村公會所取或租入之專用漁業權或入漁權之範圍內有自營漁業之權利但該公會得自定章程

第三十八條 漁村公會爲達共同之目的得遵照第三十五條之規定呈請主管官廳設立漁村公會聯合會

第三十九條 漁村公會聯合會爲法人

第四十條 漁村公會漁村公會聯合會之設立非註册後不得對抗第三者註册事項之變更應再經註册程序

（未完）

東三省馬佳氏修譜廣告

粵稽我馬佳氏自始祖馬穆敦得姓受氏以來歷代簪纓號稱望族道光年間曾修譜一次計今百年宗支日見繁衍同族延喜字子元慮年久失考擬捐資重修商之族人咸樂贊成除派人各處調查外尚恐採訪難周因再登報廣告凡我族人務請即將宗派叙明寄下俾族譜早日觀成則闔族所厚望也

奉天小南關施牛彔胡同馬佳氏修譜事務所族人公啓

奉天興順西絲房大樓落成新張廣告

敬啓者敝號向在省城四平街東頭路北絲房貨精價廉久蒙各界嘉許不勝感激茲爲擴充營業起見特於院內建築三層樓房靠舊櫃西偏開洋式大門以利貴客通行增辦蘇杭各名廠奇綢異緞綵葛綫紡精細繡貨男女禮服及東西兩洋壇鷲呢羢羽毛嗶嘰花素布疋暨通用品兼置各種輕裘以應尊需而酬顧客之雅已於夏歷十月十六日重張新市特別減價以廣招徠附備彩票萬份彩彩不空藉振顧主之熱忱恐未週知特登報聲明

本號主人謹啓

恭頌三畬堂總辦李衍堂區長李佐臣總爺王沛南張慶吉諸君之德政

通遼縣屬第八區錢家店河北一帶起有大幫胡匪到處擄掠勢甚猖獗所有各村屯受害實大敝櫃正在該處購糧見勢不佳遂即回歸行至錢家店河口被匪綁去正在無可如何之際幸經三畬堂總辦李衍堂派區長李佐臣王總爺沛南張慶吉等率鄉勇廿名極力剿捕於本月十六日在乜木歹屯張姓院內與匪接仗對擊數小時將匪擊散拋下櫃夥經該隊長詢明派勇護送至錢家店車站安然回櫃後經四洮路警第四段長潘漢卿巡官石子琪警士金明璽等捉獲案內胡匪五名解交本邑法辦矣若李王張潘石諸君以少數鄉勇擊多數之胡匪竟獲全勝眞可謂英勇無敵不但櫃夥得保性命即該處鄉民皆賴以安全無不同深感戴特登報端以頌功德

遼源縣商號永盛隆啓

歡迎主顧憑本出售

本行新由福建運到新式閩漆各色皮箱暨脫胎金漆人物花瓶軟木精製各省風景鏡框並精漆茶盤各式鏡台牛角木梳朱漆紅筷種種貨物美術新奇素爲奉省一所罕見本行爲新闢銷路特別降價出售意在取信不求得利如蒙各界諸君賜顧本行睬看無任歡迎

奉天小西關小什字街北怡隆洋行啓 中國電話一一三〇

恭頌本溪縣三區區保長張君玉璞德政

本溪縣東城廠三十里之大小石湖邊溝一帶山高林密胡匪依爲隱匿之藪近逐年來商民屢遭綁捐不堪其苦自本年六月間蒙白監督委張君玉璞到差數日出外密訪搜剿任勞任怨毫無顧忌必期將胡匪絕去根株而後已迄今到差五月之久連破要案數起計獲通匪犯汪得全一名並獲贓款三千一百零四圓解送縣署復獲胡匪韓鴨子一名通匪犯潘雅三一名又胡匪王玉寶一名潛逃東豐縣胡匪謝長明一名已派安保長前往拿獲送縣外昨派王保長帶隊至新城子擊斃著名匪首池萬林除將刻匪首級示衆外又獲俄槍一支足見張君及保長王慶瑞安希聖三君志勇勤勞克盡厥職耶前因防軍開拔地面空虛奉縣令組織商團四十名亦委張君兼帶晝夜梭巡不辭勞瘁餘匪聞風喪胆均已遠颺現時地面安堵雞犬不驚皆賴張君剿捕之力誠我城廠之福星也並感我監督用人之所致也商民無以爲報謹登報端藉伸謝忱

本溪縣城廠商務會頌

恭頌駐安東三省陸軍騎兵第四旅長李旅長衛民剿匪之德政

本站李公向宸坐鎮斯土兩載於茲對於地方治安無不極力保衛遇有匪警不分星夜均保親躬帶隊往剿悉數殲除誠爲救世生佛也如參謀長張君鼎元副官長劉君希葛稽查長李君閣忱皆爲一世幹才或參贊戎機查巡街道或偵緝匪類肅清地面因之宵小潛跡商民得慶安堵雖屬張劉李三君之功要皆我李公督率有方之所致也月前兩鑒蘭西等縣發生匪亂李公即飭周營長國棟率隊往勦該營長身先士卒奮勇直前以致腿部受有彈傷回站醫治李公聞耗親率陸防兩軍晝夜兼程跟踪追剿迭與匪首海紅天下响北勝靠天佑中央等帮先後接仗多次生擒匪首朱振林並獲斃夥匪三十餘人救回人票二十多名數帮悍匪經李公屢次痛勦幾乎殆盡故餘匪星散實難成股矣嗣聞大賚起有股匪千餘名勢甚猖獗李公得報不分星夜督隊往勦迨至抵境匪已聞風遠颺各處搜剿並無匪踪旋即率隊回站如李公者可謂仁勇惠民爲本站商民見聞確實故爾登諸報端以頌功德耳

黑龍江安達站商民等具

恭頌東三省陸軍騎兵十四團副官楊雨庭軍需長徐乃雍王維漢之德政

奉直再戰大軍集於長城作戰固賴乎前方士兵而運輸給養端在於後佐我錦興綏三縣應出車輛隨同騎兵十四團運輸給養自九月十四日隨赴前綫至結戰兩月有奇此三公對於經過地方秋毫無擾對於車戶恩若同胞發放給養既然公平對待車戶更無打罵謂爲仁人誰曰不宜民等感三公待遇之優渥幾同久旱之甘霖謹登報端藉申謝忱

錦興綏三縣車戶 邢有齡 張萬榮 史純復 楊文漢 盧文山 同叩

丟失匯票聲明作廢

敝號由通化縣官銀號匯來奉大洋壹千八百圓匯票一件係通字二千八十號詎料在途遺失嗣後無論被中外何人得着概作無效特登報端聲明作廢

新民縣民生錢號張向忱啓

行市（九日）

▲所引 引值 引期 遠值 近值 前場 後場

▲電著社信 現物 近期 中期 遠期 一三六 一三八、六五 一三九、〇〇 一三八、七五

▲所引 ●豆餅（鈔建） 當限 十二月限 一月限 先限 一、六五 一、六九五 一、七二五 一、六四五 一、六七〇

●高粱（鈔建） 當限 十二月限 一月限 先限 二八五 二九九 三、一〇 二、九七〇

▲取引所 ●高粱 當限 中限 先限 一、五〇 一、五四 一、五〇 一、五三五

銀對小洋（前場）（後場） 近期 中期 遠期 一七三、二 一七五、三 一七四、〇

▲特產 ●高粱（前場）（後場） 當限 十二月限 一月限 先限 八、六九

▲特產 ●高粱（前場）（後場） 當限 十二月限 一月限 先限

▲三品 二月限 三月限 四月限 先限 三七、五〇 三八、八〇 三四、九九 三五、三〇 三四、九九 三、六〇

▲現物 布 雞 面 福助 一二三、五〇 二八〇、〇〇 三九二、〇〇

平均 〇度五 最高 四度九 最低 〇九度七

高 一十度九 高 七度九 高 七度九

奉天德慶增藥局

神效補天丹
主治先天不足後天虧損諸虛百損五勞七傷脾腎兩虧飲食無味四肢困倦筋骨酸軟面黃肌瘦咳嗽虛喘壞精補腦腎虧潮濕常出涼汗長陽種子煉丹田壯元陽滋補下元之神藥也每觔定價奉洋四元

虎骨延壽酒
主治遠年近日腰腿疼痛半身不隨口眼歪斜左癱右瘓經足麻木兼治婦人經脈不調乾血勞傷子宮寒冷久不受孕以及虛勞等症並皆治之常服者有延年益壽長生不老之功每瓶半觔定價奉洋貳元

加味二仙丹
夫腸風下血者乃大便出血故也因臟腑蘊積濕熱成毒風邪胃腸流熱氣血逆亂榮衛失調不能攝血歸原日久不愈元氣下陷面色痿黃不思飲食無論老前後遠年近日服之神効每丸價洋三角

烏鷄調經丸
主治婦女經脈不調赶前錯後或多或少或色淡如水黑成紫塊崩漏不止赤白帶下經前腹痛四肢無力以致手寒經閉滿腹積塊睡臥不安子宮寒冷久不受孕患此症者服之無不神效每丸定價洋貳角

玉龍化積膏
專貼男婦腰腿疼痛諸般積聚逆氣不舒胸膈膨悶手足麻木以及氣積食積血積癥瘕痞塊痢疾泄瀉男子遺精疝氣小兒蟲積偏墜痞痔等症並皆治之此膏非普通膏葯可比貼之收效甚速每貼洋捌角

回陽化陰膏
此膏專貼陰疽之類如瘰癧鼠瘡流注痰核石疽乳巖失榮横痃海底髮疽是皮色不變之惡核陰疽以及疔毒惡瘡魚口便毒等症皆能治之凡用此膏如瘡破者能撥毒生肌未破者內消而愈每兩洋四角

虎骨熊油膏
此膏善舒男婦血中之結風寒癱瘓筋骨痛疼癥瘕痞疾化積磨堅男子腎虛腎寒疝氣手足麻木腰腿困痠無力婦女經閉子宮寒冷久不孕育小兒乳食痞積蟲積偏墜等症此膏效驗甚速每張價洋八角

牛黃安宮丸
治三十六般瘟疫口眼歪斜不省人事火鬱極重傷寒陽極譫語往妄循衣摸床中風中痰中火中惡中毒暴厥顛仆以及小兒五癇驚風抽搐牙疳痰喘瘟毒不出悶疹搊疹服之神效每服一丸價洋叁元

本號開設奉天小北關白塔寺東以上各藥東省各城鎮均有代理外埠函購郵費自備 中國電話二百九十二號

世人無不愛花者此一枝花香皂亦如花之足愛爲世界商品各國到處之上流家庭智識階級罔不寵用之其所以然蓋以斯品係以化學的理合的製法而成故近來有粗惡之類似品請認準一枝花牌庶不致悞

奉天小西門 撫順塊煤 煙臺塊煤 **寶榮公司** 日二一番 中五號

本溪湖塊煤 **大昌煤局** 日話電二〇九番 二五四番 中國電話一一二一番

奉天小西關大街 撫順塊煤 煙臺塊煤 **公益公司** 電話日五四四番 中七號

奉天 **佳良行營業廣告** 城內四平街路北 電話七百四十號

專運新式鐘表製造鑲嵌珠石翠玉首飾及閨媛貴婦粧飾品技術精緻體裁優美鐘表修理保險眼鏡接嵌如新

浙江天新祥綢緞莊特別大減價

本號於今夏設市先行交易承蒙各界光顧毋任歡迎茲爲慶祝奉軍之戰勝特定舊歷十月十二日正式開幕特別大減價二十一天（自舊歷十月十二日起十一月初二日止）藉酬諸君賜顧之雅意爲日無多務希注意（外埠函購免收寄費）

駐奉天省城鼓樓南路西便是

奉天市政公所化驗有效官准立案

主治諸病特有奇效 一童商標 謹防假冒

李氏眞正人人樂仙膏

●本堂忠告婦人患不生產病服藥安費金錢誤病不愈貼仙膏有效 一童商標爲記

夫女子以血爲主而血隨氣行血氣既充盛二七而天癸至衝氣凝血漏月事不下以時則百病叢生治婦女病調經在先理氣也經云天寒地凍水凝成冰言月經少而後期天暑地熱經水沸騰謂其多而趕前致阜不及則卑陰喻癥瘕崩漏之症或赤白帶下陰寒久不受孕等症此膏對與男女內外二科病指小兒痞擬等症貼用立見功效保病痊癒貼各症有詳細方單函索即寄

●久不生產 ●乾血勞症 ●經血不調 ●腹內瘀漿 ●各種瘰癧 ●行經赶前 ●崩漏滴漏 ●久患小產 ●魚口便毒 ●赤白帶下 ●破者貼愈 ●行經錯後 ●行經腹痛 ●各種鼠瘡 ●睡者貼消

吉忠婦人患經血不調久不生產病無論如何難治貼仙膏月一貼保生產普通一般女費盡心機大利之一則亂山峽外埠函買同件

●痔瘡除根藥
善治遠年近日內外痔瘡痔漏生管大便下血長流毒水奇癢脫肛臟毒等症 輕者二瓶重者服三瓶保管去根定價大洋一瓶一元打十元

熊虎鹿三腎丸

此丸補腎益氣和血壯陽爲壯腎水水衰水含陽化潤生內主呼吸外爲衛氣生腎爲先天之根故男子十六腸精至二十三歲精成因爲成習慣幼年結婚破身早致成氣血兩虧身體虛弱等症故醫製成之多川補藥腎大益髓填精氣補血補腎之聖品也此丸四季可服不熱不燥和人之體男女可服有詳細方單函索即寄服此丸一月身體較前加重六磅

●男子虛弱 ●夢遺滑精 ●見色滑精 ●陽萎不舉 ●舉而不堅 ●交媾早洩 ●精滑精冷 ●不能種子 ●身體瘦弱 ●頭暈目眩 ●精神不振 ●五淋白濁 ●五勞七傷 ●咳嗽吐痰 ●痰喘吐血 ●腰腿疼痛 ◎胃病肚痛 ◎膨悶脹飽

價目大洋一瓶一元二角打十二元函購洋交郵局匯下原班同件一瓶加郵費一角半打三角匯兌不通郵票代價

婦女白帶仙丹
主治 ●經血不調 ●婦人閉經 ●行經往前 ●白帶肚痛 ●經錯後 ●子宮寒冷 ●久不生產 ●內毒小產 ●肚腰疼痛 胸脹少食

◎以上各症無論如何難治者用白帶丸一丸至一日夜婦人肚內瘀寒病塊保准下至十四日夜婦人肚內瘀血保准下淨下月安胎受孕產兒無病婦人不產不可自誤白帶仙丹一付定價大洋二元減價一半一月爲限函購同件 哈濱道外五道街口眞正福壽堂總經售

大力强腎丸
服此丸一月身體較前加重六磅特有奇效益壽延年以老還童

此丸大補元氣立足精神無論老年少年所患陰虛陽萎之症多年不愈速服此丸俟其藥性達到俻發陽道蘊蓄丹田陰陽鼓盪琴瑟調和復能壯筋骨補氣血添精髓返老還童常服此丸雖夜禦數女精神不倦不愧扶陽之秘寶補身之良藥也

●主治破身太早 ●先天不足 ●腎經虧損 ●房事過度 ●房事早洩 ●色慾過度 ●腰膝痠痛 ●下元虛弱 ●夢遺滑精 ●四肢無力 ●年老氣弱 ●陽萎不舉 ●情竇早開 ●陽舉短小 ●交媾不歡 ●臨房畏縮 ●精竅不固 ●交不耐久 ●見色滑精 ●氣血兩虧 ●精神恍惚 ●腰腿疼痛

德國發明三達止淋丸
主治五淋奇效凡患五淋白濁病無論如何難治一瓶保好大洋二元 定價現大洋一瓶一元五角打十五元謹防假冒 函購同件不誤

美國發明花柳清毒丸
主治花柳諸症奇效無論如何難治花柳各病服藥一盒保病痊愈大洋二元

理門公所發明戒煙一粒仙丹
實與衆不同 保二丸斷癮奇效 不吐瀉。不痛苦。不悞事。百病不犯。價目一丸現大洋一元貳角函購欵到寄葯不悞忠告吸洋烟諸君不可自誤是幸

●止嗽固肺丸
崇治癆傷咳嗽吐痰吐血肺病咳嗽痰喘等症服藥咳嗽立止保去根每付一角

一童商標爲記 謹防假冒 病家

張金茹肖像 登報鳴謝良醫 人人樂仙膏奇效

此膏貼經血不調乾血勞症奇效

各省各城經售處列下

◆北京青雲閣華歐藥房 ◆開原廣益和 ◆安東德順成 ◆海城永茂興 ◆昌圖寶聚源 ◆法庫永盛德 ◆鐵嶺永慶生 ◆江省寶善堂 ◆寧安松江報 ◆江省東和堂 ◆江省育生堂 ◆豐樂鎮成記 ◆營口義興號 ◆松樹福和成 ◆莊河縣成記 ◆西豐東興順 ◆貔口益發祥 ◆新民利順東 ◆熊岳洪興號 ◆關裡鎮縣福興 ◆本溪張碗舖 ◆天津鍋店街中西大葯坊 ◆郭家店福盛厚 ◆雙廟子中興永 ◆長春中西藥房 ◆伊通天慶堂 ◆寬甸縣復裕盛 ◆義州西福順德 ◆公主嶺三合公 ◆長春興隆成記 ◆四平街天德增 ◆呼蘭河十字街 ◆普蘭店三益興 ◆呼蘭河志仁堂 ◆通化縣興盛東 ◆莊河德麟東 ◆楡樹縣南大街 ◆呼蘭一琴堂 ◆楡樹縣四寶齋 ◆楡樹縣公順和 ◆天津南市第一台對過環球藥房 ◆吉林二道街濟生藥房 ◆奉天通遼縣聚興當 ◆新立屯德裕恩 ◆綏中縣南門裡勝和 ◆蘭西縣中西藥房 ◆長春四馬路泰和藥房 ◆奉天大南門裡歐美大藥房 ◆奉天鼓樓南歐美藥房 ◆奉天鼓樓南和勝泉 ◆天津估衣街中英大葯坊 ◆鳳凰城洪章號 ◆錦縣鼓樓東福隆永 ◆北林子錦合葯局 ◆大沽義和堂 ◆廣寧縣興茂福 ◆大連西崗廣生堂獨家經售

◆奉天軍署街 震泰報館總經理處

◆哈爾濱道外正陽五道街口四層大白樓便是 眞正福壽堂總發行 電話一百六十號

東三省官銀號總號廣告

啓者本號發行之大洋匯兌券准在奉天省城吉林長春哈爾濱北京天津六處照本號規定數目逐日懸牌市價作匯上海規銀並准兌凡有持本匯兌券到後列通匯地點本總分各號按票匯辦法匯兌本券者無論欵數鉅細一概不取匯費惟電匯手續不同須隨時商酌再公濟平市錢號發行銅元票亦准照上項規定免費匯兌一百貳拾枚之銅元合本匯兌券一元恐未週知特此廣告

計開通匯地點

▲奉天省 省城 安東 鳳城 莊河 撫順 本溪 寬甸 興京 西豐 西安 東豐 海龍 山城鎮 通化 桓仁 臨江 輝南 柳河 新民 新立屯 彰武 法庫 黑山 盤山 錦縣 錦西 北鎮 興城 綏中 義縣 康平 台安 海城 蓋平 遼陽 營口 輝南 遼中 鐵嶺 開原 四平街 昌圖 南城 通遼鎮 洮南 遼源 哈爾濱 雙城 復縣 ▲黑龍江省 省城 巴彥 綏化 ▲直隸省 山海關 留守營 昌黎 ▲山東省 龍口 黃縣 ▲吉林省 省城 長春

▲北京 天津 上海（以上三處通滙銀兩現洋不滙奉票）

本號附設倉庫營業廣告 本號爲便利商業工業通融資金起見代辦貨物抵押放欵利息格外公道並於大西關建築倉庫收存貨品一切規則不及備載如承惠顧請臨本號面洽可也

本號營業股（本電話中三三六〇八番）倉庫（中國電話一二七八番）

交通利器

電話一物爲交通利器盡人知之顧欲得利用之實則非有極精良之機器不可中國辦電話者殆無不知有德國西門子誠以敝廠所製具有特長成效昭著初非自詡茲將優美之點約舉如下

△**交換機** 即總機關構造精細接綫靈捷永無電流阻擾及塞頭活動之弊

△**電話機** 精製鐵匣機件精巧傳話清晰雖遠隔數百里如同對晤且經久耐用不受氣候影響此外保安器一項尤獨一無二之品其他優點恕不備陳所有公共電池式磁石式一概俱全并有最新發明自動接綫電話家用自動電話等倘荷賜顧無任歡迎敝奉行有德國工程師可代爲設計此外備有現貨多種以供采購尚乞垂詧爲幸

德國西門子電機廠謹啓 奉天省城商埠三經路東七號 中國電話一五三五號 電報掛號六〇〇七奉天

一般倉庫營業
代理商品委託買賣及金融火災保險諸業務

東省實業株式會社倉庫部

奉天浪速通十九番地 電話八一四、八一五、一八六番 倉庫現場西塔大街電話八一七番

醫療器械 理化器械 護謨製品專 計量器玻璃器問 直輸出入

(Y.E.) **永喜洋行** 奉天春日町地二番 電話長八〇二一番 振替連大三三六

傲山園 植樹 販售 包辦工程

奉樂園 奉天站日松島町 電話一一一八番

蜂房牌

英國赫力法 批發零售

蜂房牌絨綫爲世界最暢行之絨綫 敝店發賣蜂房牌絨綫多年物美價廉惟恐中國人士猶有未知特此登報佈告週知

博德運名廠 特約批賣 **丸見屋毛絲店** 奉天新市街市場前

註冊商標

寶丹

眞寶丹扶正抑邪性和功峻內科外科俱治或搽或食隨宜無病則分益諸經有病則各呈其效馳名既久經驗良多眞爲濟世之慈般護身之至寶也 茲將主治各症開列此丹專治霍亂、吐瀉、腹痛、心氣痛、食積不消、頭痛眩暈諸般痧症四時瘟疫不服水土、船車酒醉感冒時邪等症其諸般消毒奏効如神、山嵐瘴癘之地口含此丹趨少邪毒不浸一切暴險危急時急用此丹須臾之間化險爲夷實起死回生之功奉告世人居家行旅隨身携帶亦可以救人眞實濟生之靈藥也

發售處 **廣濟堂藥房**

本店 奉天小西關大街路南 電話日二二三 中一〇八一
分店 奉天新市街春日町 電話日七七五
支店 遼源縣鄭家屯 蒙古白音太來 興京縣新賓 通化
各地藥舖均有代售